خبر ورزشی

روزنامه بین‌المللی
SPORT NEWS
International Newspaper

شنبه ۱۴ اسفند ۱۴۰۰ ـ سال بیست‌وپنجم
شماره ۷۰۸۸ ـ ۸صفحه ـ ۵۰۰۰ تومان
www.khabarvarzeshi.com

khabar.varzeshi
khabar_varzeshi

بسکتبال ۱۰
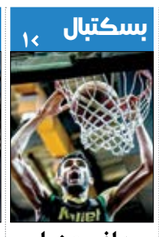
مدافع عنوان قهرمانی باخت

انگلیس ۶

خریداران چلسی به صف شدند

در حاشیه ۶

ستاره‌هایی که می‌خواستند ورزشکار حرفه‌ای شوند

لیگ یک ۳

مدعیان در انتظار لغزش ملوان

والیبال نشسته مس شهربابک قهرمان لیگ برتر شد

۲۰

اولیایی: با فرابورس سرخابی‌ها را به چاه می‌اندازید

حالا حالاها استقلال و پرسپولیس به آسیا نمی‌روند

۵۰

پاشازاده: خود من هم اذیت شدم و ۳ سال طول کشید تا پایان خدمت بگیرم

فوتبالیست‌های اروپایی فقط ۶ ماه سربازی می‌روند

۸۰

یامگا: ابتدا علاقه‌ای به پیشنهاد استقلال نداشتم

آقای گل شدن من شگفت‌انگیز است

۵۰

موبایلم از پیغام‌های زیاد نزدیک بود خراب شود

مؤمنی: با این تصمیم AFC دیگر چرا لیگ برگزار می‌کنیم؟

مجیدی بخواهد از اوکراین بازیکن می‌گیریم

۸۰

رافائل سیلوا در تهران

جانشین برزیلی برای سربازهای استقلال

۵۰

کرمانی‌مقدم: داش علی کری می‌خواند سر مردم گرم شود

در دربی از استقلال عبور می‌کنیم

۳۰

پیوس: عبدی باید تشنه آقای گلی باشد!

مهاجم از یک را باید در زمین مسابقه دید و سنجید

۴۰

پاکدل: هواداران پرسپولیس نشان دادند با معرفت‌ترین در دنیا هستند

با گل زدن محبت پرسپولیسی‌ها را جبران می‌کنم

۴۰

شانس گوهری برای بازی مقابل تیم سابقش بیشتر شد

لک فقط یک شانس دارد

۴۰

آخرین جواب سرلک به باشگاه:

تمدید نمی‌کنم می‌خواهم لژیونر شوم

۴۰

سرمقاله
Editorial

فرهاد اشراقی

مدافع برزیلی خوب باشد در ایران و آسیا چه کار می‌کند؟

برزیل به طور کلی بازیکنان هجومی خوبی دارد و بعید است که یک مدافع برزیلی خوب باشد آن هم با سابقه حضور در تیم ضعیف الفیصلی عربستان!

یک مدافع برزیلی اگر خوب باشد در اروپا یا حداقل در کشور خودش بازی می‌کند نه در ایران و عربستان. البته استقلال باید مدافع آزاد بخرد چون در ماجرای سربازها اشتباه بزرگ و عجیبی را مرتکب شد اما سؤال اینجاست که چرا مدافع برزیلی؟

مجیدی قبلاً یک بار مدافع بلغاری به نام بودروف را آورد که اصلاً خوب نبود اما باید دید از این مدافع برزیلی چیزی درمی‌آید یا نه؟

در میان بازیکنان فرانسوی استقلال هم تا امروز ژستد حرف خاصی برای گفتن نداشته ولی یامگا نسبتاً بد نیست. با تمام این اوصاف وقتی صحبت از مدافع برزیلی می‌شود همه به شک و تردید می‌افتند چون بعضاً دیده شده که مدافعان تیم ملی برزیل هم خوب نیستند چه رسد به مدافع ناشناخته‌ای که در الفیصلی عربستان بازی می‌کرده!

امید دوباره برای حضور هواداران در دربی

مدیر فدراسیون: ما حامی ورود تماشاگران هستیم

از چند روز قبل این شایعه مطرح شد که احتمال دارد جدال استقلال و پرسپولیس که روز پنج‌شنبه بیست‌وششم اسفند در ورزشگاه آزادی برگزار می‌شود، با تماشاگر باشد و تعدادی از هواداران دو تیم بتوانند مسابقه را از نزدیک تماشا کنند. البته هنوز در این رابطه تصمیم نهایی توسط مقامات مسئول اتخاذ نشده و با توجه به زمان باقی مانده، احتمالاً همه چیز حداکثر تا یک‌شنبه یا دوشنبه هفته آینده مشخص خواهد شد ولی یکی از مدیران ارشد فدراسیون فوتبال در گفت‌وگو با خبرورزشی صراحتاً اعلام کرد حضور هواداران در ورزشگاه اتفاقی است که آنها هم دوست دارند رخ بدهد.

محمدجواد پاینده سرپرست دپارتمان روابط عمومی و اطلاع‌رسانی فدراسیون فوتبال روز گذشته در این رابطه به خبرورزشی گفت: فوتبال به لطف تماشاگرانش، جذابیتی مضاعف پیدا می‌کند و هیاهو و تشویق هواداران روی سکوها قطعاً اتفاقی است که موجب لذت‌بخش‌تر شدن این ورزش محبوب می‌شود به همین خاطر فدراسیون فوتبال همواره از ورود تماشاگران حمایت می‌کند ولی با توجه به بحث بیماری کرونا، همه باید تابع قانون باشیم. اگر ستاد ملی مبارزه با کرونا اجازه بدهد، فدراسیون از ورود هواداران برای تماشای بازی استقلال- پرسپولیس و همچنین دیدارهای ملی به گرمی استقبال می‌کند و آن را اتفاق ارزشمندی می‌داند.

مدافع قهرمانی بسکتبال باخت

روز دوم دور دوم مرحله مقدماتی لیگ برتر بسکتبال با شکست مدافع عنوان قهرمانی به پایان رسید. در ادامه این پیکارها تیم شهرداری گرگان در سالن بسکتبال آزادی میزبان کاله بود که شاگردان مهران حاتمی شروع خوبی در این بازی داشته و کوارتر اول را ۳۲-۲۵ پیروز شدند اما در ادامه این تیم کاله مازندران بود که کوارترهای دوم، سوم و چهارم را به ترتیب با نتایج ۲۱-۲۴، ۲۵-۲۷ و ۱۷-۲۳ پیروز شد تا برنده این دیدار نزدیک آن هم با نتیجه ۹۹-۹۵ شود اما نکته جالب در این دیدار این که محمد جمشیدی ستاره و کاپیتان تیم شهرداری گرگان با کسب ۲۷ امتیاز، ۴ ریباند و ثبت ۱۱ پاس گل، ضمن ثبت دبل دبل با تأثیرگذاری ۳۳ بهترین بازیکن زمین شد اما نتوانست مانع شکست هم‌تیمی‌های خود شود. پری پتی و کریستوفر ایونز به ترتیب با کسب ۲۳ و ۲۱ امتیاز، دیگر بازیکنان امتیازآور شهرداری گرگان بودند. در تیم کاله هم امیرحسین یازرلو با کسب ۲۳ امتیاز، ۷ ریباند و یک پاس گل، تأثیرگذاری ۲۲ را به ثبت رسانده و بهترین بازیکن مازندرانی‌ها شد.

بردپیکان و یزدی‌ها در بازی اول نیمه نهایی والیبال

تیم پیکان در اولین دیدار نیمه‌نهایی لیگ برتر والیبال تیم سپاهان را شکست داد. دیروز در سالن والیبال مجموعه ورزشی آزادی در اولین دیدار تیم‌های پیکان و سپاهان به مصاف هم رفتند و شاگردان پیمان اکبری در سه ست پیاپی حریف خود را شکست دادند. پیکان در ست اول با نتیجه ۲۵-۱۶ به برتری رسید، در ست دوم هم با اینکه در ابتدای ست عقب بود اما پیش افتاد و ۲۵-۲۱ به برتری رسید. ست سوم هم با برتری ۲۶-۲۴ پیکان به پایان رسید. پیکان در اولین دیدار این مرحله که صورت دو از سه برگزار می‌شود، پیروز شد. دومین دیدار این دو تیم فردا یک‌شنبه ۱۵ اسفند برگزار می‌شود. در دیگر دیدار نیمه نهایی مقاومت شهداب یزد ۳-صفر فولاد سیرجان مدافع عنوان قهرمانی را شکست داد.

محل خدمت مدافع استقلال چگونه عوض شد؟

بغض‌هایی که چاره‌ساز شد!

ماجرای سرباز شدن محمدحسین مرادمند و سیاوش یزدانی دو مدافع تیم فوتبال استقلال حواشی زیادی را به‌وجود آورد. این دو بازیکن از تاریخ اول اسفند باید خود را به محل خدمت‌شان معرفی می‌کردند ولی این اتفاق نیفتاد تا جریمه شوند. حالا بعد از گذشت چند روز و آرام شدن جو، مرادمند و یزدانی باید خدمت سربازی خود را در تیم ملوان بندرانزلی سپری کنند. یکی از ابهامات مهم در مورد حضور یزدانی این بود که چطور دوران خدمتش را در باشگاه ملوان سپری خواهد کرد در حالی که قرار بود به تیم فجر شهید سپاسی که زیر نظر سپاه قرار دارد منتقل شود. داستان از این قرار است که برخلاف محمدحسین مرادمند که از همان روز اول محل خدمت او مشخص شده و قرار بود در پادگان نیروی دریایی ارتش در انزلی دوران آموزشی‌اش را پشت سر بگذارد، محل خدمت سیاوش یزدانی به صورت قطعی مشخص نشده بود. اینکه چطور یزدانی امکان بازی برای ملوان را پیدا کرده، سؤالی است که می‌توان این‌گونه جوابش را داد. تا زمانی که دوران خدمت آموزشی شروع نشود، از طریق رایزنی با مسئولان سازمان نظام وظیفه، امکان انتقال محل خدمت سربازی وجود دارد و گویا مدافع استقلال هم از همین طریق توانسته محل خدمتش را از سپاه به ارتش تغییر دهد. در واقع سیاوش یزدانی بازیکن تیم فوتبال استقلال پس از صحبت در یک برنامه تلویزیونی و بغض او در برنامه زنده باعث شد تا مسئولان نظام وظیفه مانع بیرون ماندن یزدانی از فوتبال شوند. سیاوش که در صحبت‌هایش به شدت از مدیران استقلال و فرهاد مجیدی انتقاد کرد، توانست نظام وظیفه را مجاب کند تا محل خدمت او را از سپاه به نیروی دریایی تغییر دهند تا پس از آن بتواند در تیم فوتبال ملوان فعالیتش را ادامه دهد تا غیبت نخورد و مشکلی برایش به وجود نیاید. در حالی که سمیعی سخنگوی باشگاه استقلال اعلام کرده بود که با توجه به پایان نقل و انتقالات سیاوش یزدانی بازیکن سرباز این تیم تا مهرماه نمی‌تواند در تیمی بازی کند، با همکاری نظام وظیفه مشکل این بازیکن حل شده و او در تیم ملوان خدمت سربازی‌اش را سپری خواهد کرد اما نظام وظیفه روی مواضعش پافشاری کرد تا دو مدافع استقلال سرباز شوند و نتوانند در استقلال بمانند. ضمن اینکه این دو بازیکن حتی اگر به اردوی تیم ملی هم دعوت شوند، به دلیل حضورشان در دوران آموزشی نمی‌توانند در اردوی تیم ملی فوتبال ایران حضور پیدا کنند. لازم به ذکر است بعد از اتمام دوره آموزشی هر کدام از این دو بازیکن اگر توسط اسکوچیچ به تیم ملی دعوت شوند، می‌توانند در خدمت تیم ملی باشند و مشکلی از این بابت نخواهند داشت.

خبرگردی
NEWS BROWSING

حضور مدافع برزیلی در استقلال غیرقانونی است؟

رافائل سیلوا مدافع ۲۹ ساله برزیلی برای عقد قرارداد با استقلال وارد تهران شد تا به زودی قراردادش را با آبی‌ها امضا کند. با توجه به سوابق این بازیکن و آیین‌نامه سازمان لیگ در خصوص جذب بازیکن خارجی به نظر می‌رسد حضور این مدافع در فوتبال ایران دارای مشکل است. طبق مقررات فدراسیون فوتبال ایران، بازیکن با ملیت یکی از کشورهای آمریکای جنوبی باید در دو سال منتهی به عقد قرارداد در مسابقات رسمی یا دوستانه تیم ملی امید یا بزرگسالان بازی کرده باشد. همچنین می‌بایست بازیکن خارجی مد نظر با تیم قبلی خود در بین شش تیم بالای جدول آن لیگ قرار داشته باشد. سیلوا به همراه تیم قبلی خود الفیصلی در رتبه نهم قرار گرفت و طی دو سال گذشته سابقه ملی یا حضور در لیگ برزیل را نداشته است. اینکه باشگاه استقلال با توجه به این موارد چگونه می‌خواهد قرارداد بازیکن مد نظرش را ثبت کند مشخص نیست ولی مدیران این باشگاه باید مراقب باشند و استعلام‌های لازم را دریافت کنند تا با شکایت تیم‌های دیگر لیگ برتری مواجه نشوند. گفتنی است چندی قبل باشگاه پرسپولیس هم قصد داشت با یک مهاجم پرتغالی به نام ژوائو داسیلوا قرارداد امضا کند که حضور این بازیکن در ایران منتفی شد. این در حالی بود که با نظر باشگاه برای این مهاجم پرتغالی بلیت پرواز حضور در تهران نیز گرفته شده و اقدامات لازم برای اسکان وی نیز به انجام رسیده بود. با این حال با توجه به اینکه او فاقد شرایط آیین‌نامه نقل و انتقالات فوتبال ایران برای جذب مهاجم خارجی بود، مسئولان پرسپولیس از جذب وی صرفنظر کردند و حضور ژوائو داسیلوا در پرسپولیس منتفی شد.

بازیکن ازبکستانی در کدام پست بازی خواهد کرد؟

شیرزد تمیروف مهاجم ازبکستانی و جدید پرسپولیس آمادگی خوبی در تمرینات این تیم دارد و به زودی باید شاهد حضور او در ترکیب پرسپولیس باشیم. به نظر می‌رسد سرمربی پرسپولیس، بازیکن ازبکستانی را در نقشی که پیش‌تر بازیکنانی چون امید عالیشاه و مهدی ترابی حضور داشتند به کار خواهد گرفت؛ یعنی به عنوان مهاجم کاذب. در فصل جاری بعضاً شاهد بودیم که عالیشاه و ترابی در آرایش ۲-۴-۴، پشت مهاجم اصلی (عمدتاً عبدی، پاکدل و آل کثیر) به عنوان مهاجم کاذب ایفای نقش می‌کردند و شماره ۲ پرسپولیس حتی بعضاً بازیکن آزاد بود و به تمام نقاط زمین سرک می‌کشید. اگر پرسپولیس قصد داشته باشد باز هم با این سیستم بازی کند تمیروف می‌تواند یکی از نفرات کنار مهاجم اصلی باشد و یا حتی به عنوان مهاجم هدف در رأس خط حمله به کار گرفته شود. از خصوصیات مهم تمیروف جنگندگی، قدرت سرزنی و دوندگی اوست و گل‌محمدی احتمالاً از این بازیکن می‌خواهد با درگیری مدافعان حریف، راه را برای سایر بازیکنان کنار دستی، هموار کند.

غیبت‌های مداوم و معنی‌دار

جلالی به بازی با گل‌گهر هم نمی‌رسد؟

غیبت‌های مداوم ابوالفضل جلالی طی چند بازی اخیر استقلال شایعاتی را در فضای مجازی به راه انداخته است ولی مسئولان باشگاه مدعی‌اند این بازیکن صرفاً به خاطر سرماخوردگی و دور شدن از شرایط ایده‌آل بدنی نتوانسته استقلال را در دیدارهای اخیر همراهی کند. دیروز در پایان تمرین آبی‌پوشان این بحث مطرح شد که جلالی احتمالاً به خاطر مصدومیت بازی با گل‌گهر را هم از دست می‌دهد و این یعنی تداوم شایعات در مورد عدم استفاده از بازیکنی که فرهاد مجیدی روی جذب او در ابتدای فصل اصرار زیادی داشت و با وجود مصدومیت حاضر شد مدت‌های زیادی صبر کند تا این بازیکن دوره نقاهت پس از عمل جراحی را پشت سر بگذارد.

نگرانی یحیی در آبادان

پرسپولیس در هفته بیست‌ویکم باید به مصاف صنعت نفت برود. این بازی در ورزشگاه تختی آبادان برگزار می‌شود که به طور معمول کیفیت چمن چندان مطلوبی ندارد. تیم یحیی بازیکنان تکنیکی زیادی دارد که کیفیت زمین بازی روی حرکات آنها تأثیر خواهد داشت. گل‌محمدی در بازی‌های اخیر به طور همزمان به پهلوان، ترابی و امیری بازی داده که هر سه قابلیت حمل توپ بالایی دارند و کار این بازیکنان با توجه به کیفیت زمین بازی در آبادان سخت خواهد شد. مهم‌ترین نگرانی پرسپولیس در بازی با صنعت نفت کیفیت زمین ورزشگاه تختی آبادان است. مسئله‌ای که می‌تواند کیفیت بازی پرسپولیس را تحت تأثیر قرار دهد. در این خصوص شرایط زمین آبادان را در بازی این تیم و نساجی بررسی کردیم. زمین ورزشگاه تختی کیفیت بالایی ندارد اما با توجه به فصل زمستان و هوای بهاری آبادان، چمن ورزشگاه در بهترین شرایط خود قرار داشت و این خبر می‌تواند کمی به پرسپولیسی‌ها امیدواری دهد که بازی خوبی به نمایش بگذارند.

طرح ویژه فدراسیون برای بازی با کره

یک هواپیمای اختصاصی لژیونرها را از استانبول به سئول ببرد

در اگان اسکوچیچ مدت‌هاست اساس تیم ملی را بر پایه استفاده از لژیونرها بنا گذاشته و با توجه به بازیکنان خوبی که در نقاط مختلف جهان به ویژه قاره اروپا داریم، باید در این رابطه به او حق بدهیم که این نفرات را به بازیکنان شاغل در لیگ برتر خودمان ترجیح بدهد. طبق برنامه قرار است کاروان ایران برای جدال با کره جنوبی روز شنبه ۲۸ اسفند تهران را به مقصد سئول ترک کند ولی لژیونرها نمی‌توانند در آن تاریخ ایران باشند و بعضی از آنها همان شب مسابقه دارند و طبق قوانین فیفا باید برای تیم‌های باشگاهی خود آخرین بازی قبل از فیفادی را برگزار کنند و پس از آن در اختیار تیم‌های ملی کشورشان قرار بگیرند. با توجه به دردسرهایی که امیکرون طی سه ماه اخیر برای دنیا و به‌ویژه در اروپا ایجاد کرد، اگر لژیونرهای ایران بخواهند هر کدام پس از پایان دیدارهای باشگاهی خود، به صورت جداگانه از شهرهای مختلف اروپا راهی کره جنوبی شوند، جدا از مسافت بسیار طولانی و خستگی مفرط بابت عوض کردن هواپیما و معطل شدن در فرودگاه‌ها، احتمال اینکه در معرض ابتلا به ویروس کرونا قرار بگیرند هم وجود دارد به همین خاطر فدراسیون فوتبال طرح ویژه‌ای را برای حل این مشکل مد نظر قرار داده است. بر اساس این طرح، اگر بازیکنان مورد نظر سرمربی تیم ملی که در تیم‌های اروپایی حضور دارند، طوری هماهنگ شوند که بتوانند همگی در روز ۲۹ اسفند یا اول فروردین خودشان را به استانبول برسانند، با هماهنگی سازمان هواپیمایی کشوری و یکی از ایرلاین‌های داخلی، یک پرواز چارتر از تهران به استانبول خواهد رفت و همه لژیونرهای ما را از آنجا سوار می‌کند و مستقیم به شهر سئول می‌برد. این هواپیما جدا از پروازی است که ۲۸ اسفند از تهران کاروان ملی‌پوشان را به کره جنوبی می‌برد.

یکی از نزدیکان تیم ملی با تأیید این خبر به همکارمان گفت: مدیران فدراسیون به طور جدی پیگیر طرح مذکور هستند و کادر فنی تیم ملی هم خیلی دل‌شان می‌خواهد چنین اتفاقی رخ بدهد چون بازیکنان با خستگی کمتر و ایمنی بیشتر به سایر نفرات در کره جنوبی ملحق خواهند شد. از بابت کارهایی که باید در ایران انجام شود، مشکلی وجود ندارد و تقریباً همه چیز هماهنگ است ولی این طرح فقط در صورتی به مرحله اجرا درخواهد آمد که لژیونرها بتوانند در تاریخ ۲۹ اسفند یا اول فروردین همگی در استانبول جمع شوند.

مصاحبه علیه کارلوس

پک میراث کی‌روش نیست

کارلوش کی‌روش در زمان ۸ سال حضور در تیم ملی مدام به امکانات تیم ملی معترض بود و معتقد بود تیم ملی در تهران باید صاحب یکی از بهترین کمپ‌های تمرینی باشد. بارها و بارها گفته شد ساختمان پک به همراه زمین شماره ۲ کمپ تیم‌های ملی که حرفه‌ای بازسازی شده دستاورد و میراث مربی پرتغالی است اما اکنون رئیس ایفمارک این ادعا را رد می‌کند.

زهره هراتیان، رئیس ایفمارک در این باره می‌گوید: «من به شخصه خیلی اذیت شدم. هر کس دیگری جای من بود وسط راه شانه خالی می‌کرد اما من رسانه‌ای نکردم. همین حالا هم همه می‌گویند پک میراث کی‌روش است اما این‌طور نیست. ساختمان برای فدراسیون فوتبال بود. ساختمان پک هیچ ربطی به فیفا ندارد. در دلم مانده بود و افراد زیادی برای این اتفاق خوشایند زحمت کشیدند. کی‌روش هم به دنبال منافع خود بود و نگران حمله هواداران او به خودم نیستم. برانکو از زمان تیم ملی با ما ارتباط خانوادگی داشت. اینکه ما چند عکس با برانکو گرفته‌ایم به این معنی نیست که طرفدار تیم خاصی هستیم. هومن افاضلی هم در پاس بازی کرد و خودم هم زیر نظر فریده شجاعی کار کرده بودم.»

جالب است بدانید در زمان حضور کارلوس کی‌روش در ایران تنها تیم ملی حق حضور در ساختمان پک و زمین شماره ۲ را داشت اما اکنون همه تیم‌های ملی از این امکانات بهره می‌برند.

تعویق احتمالی تقابل پرسپولیس و صنعت نفت

اداره حفاظت محیط زیست اعلام کرد: میزان گرد و غبار در شهرهای آبادان و خرمشهر ساعت ۱۰ صبح دیروز جمعه به ۸۲۲۵ میکروگرم بر مترمکعب رسید و این میزان آلودگی در مقایسه با شاخص استاندارد محیط زیست ۵۴ برابر بیشتر از حد استاندارد است. منشأ گرد و غبار از سمت کشورهای سوریه، اردن و عراق است. دید افقی هم به علت گرد و خاک در آبادان و خرمشهر به ۱۰۰ متر کاهش یافت. همچنین بر اساس پیش‌بینی سازمان هواشناسی خوزستان افزایش غلظت آلاینده‌ها، تا اوایل امروز شنبه در منطقه ادامه دارد. در این شرایط از سالمندان، کودکان و بیماران به ویژه افراد دچار مشکلات تنفسی خواسته شد در محیط بیرون از خانه تردد نکنند.

این گزارشی از وضعیت آب و هوای آبادان بود تا احتمال تعویق بازی دو تیم صنعت نفت و پرسپولیس وجود داشته باشد. آبادان سال‌هاست که با این مشکل روبه‌روست ولی هنوز چاره‌ای برای این گرد و غبارها پیدا نکرده‌اند. اگر این وضعیت امروز بهبود نیابد احتمال تعویق در پروازها وجود دارد و از طرفی با این شرایط آب و هوایی امکان برگزاری بازی فوتبال در روز یک‌شنبه وجود ندارد.

مهاجم ایرانی آماده بازی مقابل وست بروموویچ شد

سرمربی هال‌سیتی از آمادگی مهاجم ایرانی‌اش برای بازگشت به ترکیب تیم خبر داد. سایت «هال‌سیتی نیوز» خبر داد شوتا آرولادزه سرمربی هال‌سیتی اعلام کرد کالوم الدر، تام ایوز، اللهیار صیادمنش و مارکوس فورس همگی برای بازگشت به ترکیب تیم مقابل وست بروموویچ آماده هستند. ببرها به دنبال کسب پیروزی‌های متوالی در برابر باگیز هستند و آرولادزه از بازگشت چهار بازیکن مهم تیمش خوشحال است. آرولادزه در این زمینه گفت: اللهیار صیادمنش به تناسب اندام رسیده، تام مناسب است، الدر خوب شـــده و مارکوس هم مناسب بازی است. از بازیکنان که برای بازگشت سخت تلاش کردند و همچنین از کادر پزشکی که هر روز برای برنامه‌ها و درمان‌های مختلف سخت کار کردند، تشکر می کنم. من باید به آنها اعتبار زیادی بدهم.

اعلام محل برگزاری بازی‌های مرحله گروهی لیگ قهرمانان آسیا

بالاترین نهاد فوتبال در قاره آسیا، زمان و مکان برگزاری بازی‌های مرحله گروهی لیگ قهرمانان آسیا ۲۰۲۲ را اعلام کرد. کنفدراسیون فوتبال آسیا (AFC) به طور رسمی اعلام کرد بازی‌های مرحله گروهی لیگ قهرمانان آسیا ۲۰۲۲ در منطقه غرب از تاریخ ۷ تا ۲۷ آوریل (۱۸ فروردین تا ۷ اردیبهشت ۱۴۰۱) به طور متمرکز و به میزبانی عربستان سعودی برگزار خواهد شد. این موضوع البته مشروط به تأیید کمیته اجرایی AFC است که تصمیم کمیته مسابقات این کنفدراسیون مبنی بر میزبانی متمرکز مســابقات مرحله گروهی را تأیید کند. بر اســاس اعلام AFC بازی‌های گروه C لیگ قهرمانان آسیا که فولاد خوزستان به عنوان نماینده ایران در آن حضور دارد، در شهر جده برگزار خواهد شد. همچنین بازی‌های گروه D که ســپاهان دیگر نماینده کشورمان پرچمدار ایران در آن خواهد بود، در شهر بُرَیده واقع در شمال غربی ریاض برگزار خواهد شد.

بدل آزمون در ارتش اوکراین!

تصویری در فضای مجازی با عنوان «سردار آزمون به ارتش اوکراین پیوست» در حال دست به دست شدن است. شباهت سرباز اوکراینی با ملی‌پوش ایرانی به حدی است که در نگاه اول هر کاربری را شگفت‌زده می کند.

جدول گلزنان لیگ برتر
TOP GOALSCORERS

نام بازیکن	باشگاه	تعداد گل
گادوین منشا		۱۱
کوین یامگا		۸
مهدی عبدی		۷
سعید صادقی		۷
لوسیانو پریرا		۷
کریم اسلامی		۶
شهریار مغانلو		۶
پیمان بابایی		۶
طالب ریکانی		۶

برنامه بازی‌ها (انتخابی جام جهانی ۲۰۲۲ قطر)
FIFA WORLD CUP Qatar 2022

پنج‌شنبه ۴ فروردین ۱۴۰۱	
۲۰:۰۰	کره‌جنوبی-ایران
۲۰:۰۰	عراق-امارات
۲۰:۰۰	لبنان-سوریه
سه‌شنبه ۹ فروردین ۱۴۰۱	
۲۰:۰۰	امارات-کره‌جنوبی
۲۰:۰۰	سوریه-عراق
۲۰:۰۰	ایران-لبنان

برنامه بازی‌ها (لیگ برتر)
FIXTURES

هفته بیست و یکم

یک‌شنبه ۱۵ اسفند ۱۴۰۰

۱۴:۳۰	پدیده-تراکتور	ثامن
داور: رضا مهدوی، کمک‌ها: محمد راهی و هادی طوسی		
۱۵:۰۰	مس-نفت مسجدسلیمان	اعلام می‌شود
داور: علی‌اصغر مؤمنی، کمک‌ها: فرهاد مروجی و محمد رسول ذورقی		
۱۵:۰۰	پیکان-نساجی	پاس قوامین
داور: پیام حیدری، کمک‌ها: محمدرضا منصوری و ولی کاووسی		
۱۵:۰۰	آلومینیوم-هوادار	امام خمینی(ره)
داور: وحید کاظمی، کمک‌ها: ایوب غلامزاده و علیرضا طاهرخانی		
۱۶:۰۰	فولاد-ذوب‌آهن	شهدای فولاد
داور: موعود بنیادی‌فر، کمک‌ها: قهرمان نجفی و یوسف مغروری		
۱۷:۳۰	استقلال-گل‌گهر	آزادی
داور: بیژن حیدری، کمک‌ها: علیرضا ایلدروم و آرمان اسعدی		
۱۸:۰۰	سپاهان-فجرسپاسی	نقش‌جهان
داوران: امیرسامان سلطانی، کمک‌ها: محمد عطایی و فرهاد فرهادپور		
۱۹:۳۰	صنعت‌نفت-پرسپولیس	تختی
داور: محمدحسین زاهدی‌فر، کمک‌ها: حسین مرادی و علیرضا مرادی		

لیگ برتر (خلیج فارس)
PERSIAN GULF PRO LEAGUE

ردیف	بازی	بازی	برد	مساوی	باخت	زده	خورده	تفاضل	امتیاز
۱	استقلال	۲۰	۱۴	۶	۰	۲۹	۶	۲۳	۴۸
۲	پرسپولیس	۲۰	۱۳	۶	۱	۳۱	۱۳	۱۸	۴۵
۳	سپاهان	۲۰	۱۰	۵	۵	۲۶	۱۲	۱۴	۳۵
۴	مس	۲۰	۹	۶	۵	۳۰	۲۰	۱۰	۳۳
۵	گل‌گهر	۲۰	۸	۸	۴	۲۱	۱۹	۲	۳۲
۶	پیکان	۲۰	۷	۹	۴	۲۲	۱۸	۴	۳۰
۷	فولاد	۲۰	۷	۸	۵	۱۶	۱۵	۱	۲۹
۸	صنعت‌نفت	۲۰	۷	۶	۷	۱۵	۱۷	-۲	۲۷
۹	آلومینیوم	۲۰	۵	۱۱	۴	۱۵	۱۳	۲	۲۶
۱۰	نساجی	۲۰	۴	۱۱	۵	۱۸	۲۱	-۳	۲۳
۱۱	هوادار	۲۰	۵	۷	۸	۱۱	۱۴	-۳	۲۲
۱۲	ذوب‌آهن	۲۰	۶	۴	۱۰	۱۰	۱۸	-۸	۲۲
۱۳	تراکتور	۲۰	۳	۷	۱۰	۱۵	۲۲	-۷	۱۶
۱۴	فجرسپاسی	۲۰	۲	۹	۹	۸	۱۸	-۱۰	۱۵
۱۵	نفت‌مسجدسلیمان	۲۰	۲	۶	۱۲	۸	۲۷	-۱۹	۱۲
۱۶	پدیده	۲۰	۱	۵	۱۴	۹	۳۱	-۲۲	۸

خیال اسکوچیچ با برکناری عزیزی خادم راحت شد!

در اگان در جام جهانی

رئیس سابق فدراسیون فوتبال در طول یک ســال مدیریت خود، هیــچ‌گاه حمایت قاطعی از اســکوچیچ نداشت و همواره در پاسخ به ســؤالات برای ابقای اسکوچیچ، طفره می‌رفت. در اگان اسکوچیچ، سرمربی کروات تیم ملی با تمام انتقادها، توانسته سریع‌ترین صعود ایران به جام‌های جهانی را رقم بزند. او به همراه تیمش توانست سه هفته زودتر از اتمام مرحله انتخابی، سهمیه حضور در جام جهانی ۲۰۲۲ را به دســت آورد و این موضوع، به معنی تمدید شدن خودکار قرارداد اسکوچیچ است. بر اساس قراردادی که دو سال قبل و در بهمن ۱۳۹۸ منعقد شد، اسکوچیچ مأموریت داشت تیم ملی را تا جام جهانی قطر هدایت کند و به تبع این موضوع، قراردادش هم با موفقیت در هر مرحله تمدید می‌شد و حالا با صعود به جام جهانی، اسکوچیچ روی کاغذ تا آذر ۱۴۰۱ با تیم ملی قرار دارد. مرحله نخست مأموریت اسکوچیچ با پشت سر گذاشتن بحران در مرحله دوم انتخابی جام جهانی در بحرین با موفقیت انجام شد. در نتیجه او فرصت پیدا کــرد تا تیم ملی را در مرحله نهایی انتخابی جام جهانی هم همراه کند و با صعود به جام جهانی، او در دومین گام هم موفق بود و حالا می‌تواند سکان هدایت ایران را در قطر هم برعهده داشــته باشد. حمید استیلی، سرپرست تیم ملی فوتبال ایران به تازگی درباره این موضوع ســخن گفته اســت. او می‌گوید با صعود به جام جهانــی، قرارداد اســکوچیچ تــا پایان بزرگ‌ترین رویداد فوتبالی جهان تمدید شده و فدراسیون فوتبال هم این موضوع را تأیید کرده اســت. به ایــن ترتیب، خیال اســکوچیچ از نشســتن روی نیمکــت مربیگری ایران در قطر ۲۰۲۲ راحت است؛ اتفاقی که در دوران مدیریت شهاب‌الدین عزیزی‌خادم هیچ‌گاه رخ نداد و رئیس عزل شده این فدراسیون، همواره از پاسخ دادن درباره این سؤال مهم که آیا اسکوچیچ در قطر هم سرمربی ایران است یا خیر، طفره می‌رفــت. پاســخ‌های ابهام‌برانگیــز عزیزی‌خــادم در مدت زمان یک ســال گذشــته، باعــث نگرانی‌هایی از ســوی اسکوچیچ هم شده بود و او در مصاحبه‌های مختلف و متعدد خود از حق مســلم خود برای هدایت ایران در جام جهانی ســخن می‌گفت و هیچ‌گاه تا قبل از این با قاطعیت از داشتن قرارداد قطر سخن نگفته بود ولی با رفتن عزیزی‌خادم، هیئت‌رئیسه کنونی فدراسیون و سرپرست این فدراسیون یعنی میرشــاد ماجدی هم در دیــدار با حمید استیلی، ابقای اسکوچیچ را در جام جهانی تأیید کرده است. او چندی قبل و پیش از نشســتن روی صندلــی ریاســت این فدراسیون، از معتبر بودن قرارداد اسکوچیچ با فدراســیون تا پایان جام جهانی سخن گفته بود. طی مدت زمان اخیر، احســان اصولی، ســخنگو و عضو هیئت‌رئیســه فدراسیون فوتبال هم در پاسخ به این سؤال در دوران پساعزیزی‌خادم، از عملکرد عالی اسکوچیچ تمجید کرده بود و به این موضوع اشاره کرد بود که هیئت‌رئیسه فدراسیون فوتبال با توجه به عملکرد بسیار خوب تیم ملی با اسکوچیچ، از حضور او روی نیمکت ایــران در قطر حمایت می‌کنــد. در اگان اســکوچیچ، در اولین تجربه مربیگری خود در به عنوان سرمربی تیم ملی، عملکرد ۱۴ پیــروزی در ۱۵ بازی را به ثبت رسانده و تاکنون هیچ شکســتی را متحمل نشــده است. او توانسته در این مدت زمان تیم ملــی ایران را تا رتبه بیســت‌ویکم فیفا برساند و حالا این فرصت را دارد تا با نسلی از بازیکنان باتجربه و بااســتعداد، یکی از بهترین عملکردهای ایران در جام جهانی را به ثبت برساند.

حضور تماشاگران در دیدار ایران-لبنان در اختیار ستاد مبارزه با کروناست

مجمع فدراسیون فوتبال ۲۰ اردیبهشت برگزار می‌شود

عضو هیئت‌رئیسه فدراســیون فوتبال گفت وضعیت قطعی عزیزی‌خادم برای ریاست این فدراسیون، روز ۲۰ اردیبهشت مشخص خواهد شد. احسان اصولی درباره زمان برگزاری مجمع انتخاباتی فدراسیون فوتبال، برای تصمیم‌گیری درباره عزل شــهاب‌الدین عزیزی‌خادم گفت: قبل از جلسه عزل رئیس فدراسیون، مصوبه‌ای برای بعد از ماه مبارک رمضان و در روز ۲۰ اردیبهشت ۱۴۰۱ داشتیم که تشریفاتی دارد و باید دستور جلسه را آماده کنیم. ایــن موضوع را به اطلاع مردم و اعضای مجمع فدراسیون فوتبال می‌رسانیم. وی در مورد اخراج حدود ۱۵ نفر از کارمندان فدراسیون فوتبال در آستانه نوروز ۱۴۰۱ گفت: تعداد زیادی از این دوستان خودشان اســتعفا کردند که بخشــی از آنها، پُست سازمانی در تشکیلات فدراسیون نداشتند. قراردادهای فدراسیون فوتبال از اول فروردین تا ۲۹ اســفند منعقد می‌شود و موضوع را به اطلاع همه دوستان رساندیم. می‌خواستیم شرایط را به وضعیتی برگردانیم که هر کس مسئولیت مشخصی دارد. آنها حقوق خود را تا ۲۹ اسفند می‌گیرند و مشکلی برای این افراد به وجود نمی‌آید.

عضو هیئت‌رئیســه فدراسیون فوتبال راجع به برگــزاری دیدار تیم ملی فوتبال ایــران با لبنان در ورزشگاه امام رضا(ع) مشهد مقدس گفت: فدراسیون فوتبال می‌خواهد امکانات زیرســاختی موجود در کشور را در سطح بین‌المللی و آسیا معرفی کند. به این ترتیب در آخرین دیدار رسمی تیم ملی ایران پیش از جام جهانی، به پابوسی امام رضا(ع) می‌رویم. اصولی در پاسخ به این پرسش که آیا تماشاگران می‌توانند برای تماشــای دیدار ایران-لبنان به ورزشگاه امام رضــا(ع) بیایند یا خیر، گفت: این موضوع در اختیار ســتاد ملی مبارزه با کروناست و بستگی به شرایط شیوع این بیماری دارد. زمانی که تصمیم‌گیری شود، اطلاع‌رسانی خواهیم کرد.

جزئیات پذیره‌نویسی سرخابی‌ها اعلام شد

شــرکت فرابورس در دو اطلاعیه جداگانه شرایط پذیره‌نویسی سهام دو شرکت استقلال و پرسپولیس را اعلام کرد. دو باشــگاه استقلال و پرسپولیس حدود دو هفته قبل نزد سازمان بورس ثبت و نهم اسفندماه در تابلوی نارنجی بازار پایه فرابورس ایران درج شدند. بر این اساس قرار اســت یک میلیارد و ۳۴ میلیون و ۸۴۰ هــزار و ۵۶۷ ســهم جدید پرسپولیس ناشی از سلب حق تقدم در نماد معاملاتی پرســپولیس از تاریخ ۱۵ اســفند به مدت ۳۰ روز پذیره‌نویســی (تــا زمــان اتمام پذیره‌نویسی) شود. قیمت هر سهم در پذیره نویسی ۳۳۸۷ ریال است. حداقل تعداد خرید یک برگ سهم و حداکثر آن نیز ۸۸۵ برگ ســهم اســت. پس از اتمام پذیره‌نویسی فرآیند افزایش سرمایه طی خواهد شــد و پــس از آن نمــاد مذکور بازگشایی می‌شود. همچنین یک میلیارد و ۲۳۶ میلیون و ۹۹ هزار و ۶۵۶ سهم جدید استقلال ناشی از سلب حق تقدم در نماد معاملاتی استقلال‌لح از تاریخ ۱۵ اسفند به مدت ۳۰ روز (تا زمان اتمام پذیره‌نویسی) پذیره‌نویسی شود. قیمت هر سهم در پذیره‌نویسی ۲۹۱۰ ریال است. حداقل تعداد خرید یک برگ سهم و حداکثــر آن ۱۰۳۰ برگ ســهم است. شرایط بازگشایی این نماد نیز همانند نماد پرسپولیس خواهد بود.

باخت الغرافه به تیم ده‌نفره العربی

العربی از دقیقه ۳۵ با اخراج حمید اسماعیل، ده‌نفره برابر الغرافه که سعید عزت‌اللهی و شیخ دیاباته را ۹۰۱ دقیقه در اختیار داشت، بازی کرد و با نتیجه ۳-۲ برنده شد. فرشید اسماعیلی ۷۹ دقیقه برای العربی بازی کرد. گل سوم العربی در دقیقه ۹+۹۰ به دست آمد و گل دوم الغرافه را دیاباته به ثمر رساند. العربی با وجود این برد نتوانســت سهمیه پلی‌آف آسیا را بگیرد. این تیم در فاصله یک هفتــه به پایان بازی‌ها ۳۳ امتیازی اســت اما یاران امید ابراهیمی در الوکره ۳۷ امتیاز دارند. الدحیل حریف سپاهان در لیگ قهرمانان با حساب ۶-یک ام‌صلال را گلباران کرد.

مهلت صدور رأی پرونده ویلموتس به تعویق افتاد

دادگاه حکمیت ورزش زمان اعلام رأی نهایی پرونده سرمربی بلژیکی ســابق تیم ملی فوتبال ایران را به تعویق انداخت. بر اساس نامه‌ای که دادگاه حکمیت ورزش (CAS) به فدراسیون فوتبال ایران ارســال کرده، مهلت رسیدگی به پرونده مارک ویلموتس در این دادگاه بــه تعویق افتاد. طبق اعلام دادگاه حکمیت ورزش، مهلت صدور رأی پرونده ویلموتس تا هشتم آوریــل ۲۰۲۲ (۱۹ فروردیــن ۱۴۰۱) تمدید شــد. مارک ویلموتس بلژیکی با شــکایت از فدراســیون فوتبال ایران، خواستار دریافت غرامت ۶ میلیون یورویی شده است.

برنامه بازی‌های ایران در تورنمنت فوتسال تایلند

برنامــه بازی‌های تیم فوتســال جوانان ایران که در تورنمنت تایلند با تیم‌های ملی مغولستان و میانمار همگروه اســت، مشــخص شد. تورنمنت فوتسال تایلند از حدود ۱۰ روز دیگر و با حضور شش تیم از جمله تیم جوانان ایران (زیر ۱۹ سال) آغاز می‌شود. ایران در گروه دوم این مسابقات با تیم‌های ملی میانمار و مغولستان همگروه است. در گروه نخست هم تایلند در کنار عمان و مالدیو قرار دارد. گروه‌بندی و برنامــه دیدارهــای ایــران در تورنمنت تایلند به شرح زیر است:

گروه A: تایلند، عمان و مالدیو
گروه B: ایران، میانمار و مغولستان
۲۴ اسفند ۱۴۰۰: ایران ..... مغولستان، ساعت ۱۱:۳۰ به وقت ایران
۲۶ اسفند ۱۴۰۰: ایران ... میانمار، ساعت ۱۱:۳۰
۲۸ اســفند ۱۴۰۰: دیدار تعیین تیم‌های پنجم و ششــم: تیم سوم گروه A - تیم سوم گروه B، ساعت ۹
نیمه‌نهایی اول: صدرنشین گروه B .... تیم دوم گروه A، ساعت ۱۱:۳۰
نیمه‌نهایی دوم: صدرنشین گروه A ..... تیم دوم گروه B، ساعت ۲۹ اسفند ۱۴۰۰
دیدار رده‌بندی، ساعت ۱۱:۳۰
دیدار فینال، ساعت ۱۴

تیم ایــران بــا هدایت علی صانعی در این مســابقات شرکت می‌کند و احتمالاً از بازیکنان زیر ۲۳ ســال هم بــرای شــرکت در این تورنمنت دعوت خواهد شد. ایران در صورت صدرنشینی در این گروه، به مصاف تیم دوم گروه A می‌رود. بــه جز ایران، ســایر کشــورها با تیم‌های ملی بزرگسال خود در این رقابت‌ها شرکت می‌کنند.

طارمی را باید بهترین مهاجم سال پرتغال دانست

یک سایت پرتغالی نوشت: ستاره تیم ملی ایران را می‌توان به عنوان بهترین مهاجم سال لیگ برتر پرتغال انتخاب کرد. مهدی طارمــی مهاجــم ملی‌پــوش کشــورمان از زمــان انتقالش به پورتو عملکرد درخشانی در لیگ پرتغال داشته و با این تیم پرتغالی در لیگ قهرمانــان اروپا هم آمار خوبی از خود به جای گذاشــته است. در همین رابطه سایت «Sp Fútbol Portugués» به تمجید از ستاره ایرانی پرداخت و نوشت: مهدی طارمی را می‌توان بهترین مهاجم سال لیگ پرتغال نامید.

طارمــی در فصــل ۲۰۲۱-۲۰۲۲ در ۳۵ بازی رسمی شرکت کرده که در این دیدارها ۱۶ گل به ثمر رســانده و ۱۳ پاس گل داده است. مهاجم تیم ملی ایران تاکنون در لیگ برتر پرتغال به همراه ریوآوه و پورتــو ۱۲۰ بازی رســمی در ۳ فصل انجام داده و در طول ۳ سال ۶۰ گل به ثمر رســانده و ۲۶ پاس گل داده است.

دیدار مدیر تیم ملی ایران با سفیر کره‌جنوبی

هیان: امیدوارم بازی برگشت مقابل ایران ۲-۲ شود

حمید استیلی، مدیر تیم ملی ایران در آستانه دیدار تیم‌های ملی ایران و کره که در ادامه مرحله انتخابی رقابت‌های جام جهانی برگزار می‌شود با یون کانگ هیان سفیر کره‌جنوبی در تهران در محل سفارت این کشور دیدار کرد. هیان در این دیدار ضمن آرزوی موفقیت برای هر دو نماینده فوتبال آسیا در رقابت‌های جام جهانی گفت: خوشــحالم که از این گروه هــر دو تیم شایســته و قدرتمند فوتبال آســیا به مسابقات جام جهانی راه یافتند. ایران و کره‌جنوبــی همــواره از قدرت‌های برتر فوتبال آسیا بوده‌اند و این بار هم با قدرت به جام جهانی ۲۰۲۲ صعود کردند. امیدوارم این دو تیــم در مرحلــه نهایی مســابقات نمایندگان شایسته‌ای برای فوتبال آسیا باشند و نتایج ارزشمندی کسب کنند. ارتباط و همکاری‌های دو کشور همواره بسیار دوستانه و نزدیک بوده همچنین مسابقات دو تیم هم جذاب و تماشایی است. این بار بازی دو تیم تقریباً از حساسیت‌های همیشگی برخوردار نخواهد بود اما باز هم فکر می‌کنم شاهد بازی جذابی بین دو قدرت برتر فوتبال آسیا هستیم. بازی رفت با تساوی یک-یک تمام شــد و امیدوارم بازی برگشــت ۲-۲ شود و مسابقه پرگلی باشد که هواداران ایران و کره از این بازی لذت ببرند. سفیر کره‌جنوبی در تهران به مدیر تیم ملی ایران اعلام کرد سفارت کره‌جنوبی در تهران در مسیر هماهنگی حضور تیم ملی ایران در سئول همکاری لازم را با فدراسیون فوتبال ایران خواهد داشت و در این بخش هر کمکی که برای این سفارت مقدور باشد انجام می‌شود.

استیلی: خودم بارها مقابل کره‌جنوبی بازی کرده‌ام

استیلی مدیر تیم ملی فوتبال ایران نیز ضمن قدردانی از ســفر کره‌جنوبی گفت: روابط ورزشی دو کشور ایران و کره‌جنوبی همواره بسیار خوب و نزدیک بوده و دو تیم مســابقات جذابی را در سال‌های گذشته برگزار کرده‌اند که خودم در بازی‌های مختلف مقابل تیم ملی کره حضور داشته‌ام. از نگاه مثبت و سازنده سفیر محترم کره‌جنوبی در تهران تشکر می‌کنم که به دنبال تعامل نزدیک با تیم ملی و فدراســیون فوتبال ایران خصوصاً در آستانه دیدار دو تیم است. نامگذاری یــک خیابان به نام پایتخت کــره در تهران و نامگذاری یک خیابان در ســئول به نام تهران نشان‌دهنده عمق روابط دو کشور و ملت در سالیان گذشته است. امیدواریم جدا از نتیجه بازی شاهد یک مسابقه خوب و جوانمردانه از هر دو تیم باشیم و فوتبال زمینه گسترش همکاری‌های ایران و کره‌جنوبی به عنوان قدرت‌های برتر قاره آسیا را فراهم سازد.

چرا اعتراض عراق به تست کرونا در ایران بی‌نتیجه ماند؟

مسئول پزشــکی ایفمارک دلیل رد اعتراض تیم ملی عراق به تســت‌های کرونــا در ایران را اعــلام کرد. ایران ۷ بهمن در مسابقات انتخابی جام جهانی به مصاف عراق رفت. پیش از این بازی که به میزبانی ایران برگزار شد، عراقی‌ها اعتراض زیادی به نتیجه تســت‌های کرونا و مثبت شدن آن در ایران داشتند. عــراق حتی به فیفا و کنفدراســیون فوتبال آســیا اعتراض کرد و خواهان انجام تست‌های مستقل کرونا شد اما این اعتراضات به جایی نرســید. زهره هراتیان مسئول مرکز پزشکی فوتبال (ایفمــارک) در ایــن خصوص گفت: مسئول برگزاری مسابقات در شرایط کرونایی برعهده کشور میزبان است. آن موقع عراق به تست‌های کرونا معترض شد اما فیفا می‌گوید باید تابع قوانین کشور میزبان بود. فیفا می‌گوید هرچه کشور میزبان گفت باید رعایت شود. به گفته هراتیان، حضور تماشــاگران در ورزشگاه کشــورهای اروپایی و عدم حضور تماشاگران در ایران هم مرتبط با قوانین داخلی کشورها است.

نوستالژی

قدرشناسی مهرداد

زنده‌یاد مهرداد میناوند هافبک اسبق تیم‌های ملی و پرسپولیس پیش از پوشیدن پیراهن سرخپوشان تهرانی در تیم پاس بازی می‌کرد و درخشش بسیار خوبی داشت به طوری که پرسپولیسی‌ها را مجاب کرد تا خیلی زود او را جذب کنند. این عکس مربوط به اوایل دهه ۸۰ است که پرسپولیس مقابل پاس صف آرایی می‌کرد. مهرداد میناوند پیش از آغاز بازی نزد کادر فنی تیم پاس رفت و از استاد همایون شاهرخی و مهدی دینورزاده مربیان پیشینش در تیم پاس رخصت گرفت و از آنها تشکر و قدردانی کرد. میناوند پس از درخشش در پرسپولیس راه‌های لیگ برتری شد و سال‌ها در تیم آدمیرا واکر به بازی پرداخت و در لیگ قهرمانان اروپا بازی‌های درخشانی نیز از خودش به نمایش گذاشت.

والیبال نشسته مس شهربابک قهرمان لیگ برتر شد

رقابت‌های لیگ برتر والیبال نشسته باشگاه‌های کشور با قهرمانی تیم مس شــهربابک خاتمه یافت و جام ارزشــمند قهرمانی توسط دکتر اردشیر سعدمحمدی مدیرعامل شرکت ملی صنایع مس به اعضای این تیم اهدا شد. به گزارش مس پرس؛ در چارچوب رقابت‌های لیگ برتر والیبال نشسته کشور که یک‌شــنبه مورخ ۸ اسفند ۱۴۰۰ در محل فدراســیون ورزش‌های جانبازان و معلولان برگزار شــد تیم والیبال نشســته باشگاه صنعت مس شهربابک با غلبه بر ذوب‌آهن اصفهان و بدون شکست موفق شد تا قهرمانی خود را در این رقابت‌ها جشن بگیرد. در این مصاف که تیم مس شــهربابک ۳-یک حریف خود را شکست داد و به مقام قهرمانی رســید شاگردان هادی رضایی بدون حتی یک شکست موفق به کسب عنوان قهرمانی شدند.

قهرمانی مس سونگون در لیگ برتر شیرجه

بــر اســاس ایــن گــزارش، همچنیــن رقابت‌هــای لیگ برتــر شــیرجه ســال ۱۴۰۰ بــا قهرمانــی تیــم مــس ســونگون به پایان رســید و مس سونگون با ۱۷۸ امتیاز قهرمــان این دوره از مســابقات شــد و در مقام نخســت ایستاد.

گفتنی اســت مرحله دوم مسابقات هفتم و هشتم اســفند بــه میزبانــی اســتخر بین‌المللــی مجموعــه ورزشــی شــهید شــیرودی انجام شــد و تیم‌هــای رعد پدافنــد و آرســن البرز نیز به ترتیب بــا امتیازهای ۱۵۲ و ۹۱ در رده‌های دوم و سوم قرار گرفتند.

خبرگردی
NEWS BROWSING

تساوی آتن با محمدی و کریم

آ.اک آتن با حضور ۹۰ دقیقه‌ای میلاد محمدی حریف تیم ده‌نفره پائوک نشد و دو تیم به تســاوی یک-یک رسیدند. کریم انصاری‌فرد دقیقه ۸۲ به میدان آمد و احسان حاج‌صفی هم نیمکت‌نشین بود. آتن با ۴۳ امتیاز سوم است.

حسینی دقیقه ۳۳ تعویض شد

کایسری‌اسپور با شکست ۲-یک بشــیکتاش در خانه حریف به مرحله نیمه‌نهایی جام‌حذفی ترکیه راه یافت. سیدمجید حسینی که از ابتدا در ترکیب کایسری بود، در دقیقه ۳۳ تعویض شد.

حذف گریتسا با نیمکت‌نشینی دلفی

در نیمه‌نهایی جام‌حذفی کرواسی، گریتسا با نیمکت‌نشینی یونس دلفی با نتیجه ۲-یک مغلوب هایدوک اسپلیت شد تا نتواند فینالیست شود.

الهلال ۴ گل به النصر زد

دیدار حساس و پربرخورد الهلال و النصر در سوپرلیگ عربستان با ۴ گل به سود الهلالی‌ها تمام شد و باز هم النصر نتوانست انتقام باخت‌های قبلی را از حریف بگیرد. دو گل الهلال را ســالم الدوســری زد و دو گل دیگر را متئوس پریرا و اودیون ایگالو به ثمر رســاندند. النصر از دقیقه ۶۳، ده‌نفره بود. الاتحاد از ۲۲ بازی با ۵۴ امتیاز پیشتاز است. النصر با ۲۳ بازی و الشباب با ۲۲ بازی دارای ۴۴ و ۴۳ امتیاز هستند اما الهلال با ۲۰ بازی و کسب ۴۰ امتیاز چهارم است.

حریف سپاهان با برد شروع کرد

پاختاکور ازبکستان قهرمان دوره پیش لیگ این کشور فصل جدید لیگ ازبکستان را با برد شروع کرد و با دو گل در زمین دینامو سمرقند صاحب برتری شد. پاختاکور در لیگ قهرمانان حریف سپاهان است.

ایران-لبنان در مشهد قطعی شد

آخرین بازی تیم ملی ایران در مرحله انتخابی جام جهانی ۲۰۲۲ قطر در شهر مشــهد مقدس برگزار خواهد شد. سایت فدراسیون جهانی فوتبال (فیفــا) اعلام کرد که بازی پایانی تیــم ملی ایران در مرحله انتخابی جام جهانی ۲۰۲۲ قطر در ورزشــگاه امام رضا(ع) شهر مشهد مقدس برگزار خواهد شد. ملی‌پوشان کشورمان روز ۲۹ مارس (سه‌شنبه ۹ فروردین) از ساعت ۲۰ برابر تیم ملی لبنان به میدان خواهند رفت و شهر مشهد میزبان این بازی خواهد بود.

۳ نسل از مربیان گیتی‌پسند در کلاس مربیگری سطح ۲ آسیا

کلاس مربیگری سطح ۲ آسیا که از چهار روز پیش با تدریس رضا صادقی مدرس رسمی فدراسیون فوتبال و به دستیاری خانم چین‌سری در اصفهان آغاز شــده، شرکت‌کنندگان خاصی را در نصف جهان دور همدیگر جمع کرده است. در این کلاس روز چهارشنبه سه نسل از سرمربیان ادوار مختلف گیتی‌پسند طی ۱۱ سال فعالیت در لیگ برتر فوتسال ایران دور هم جمع شــده بودند که قاب‌های جالبی در آن رقم خورد. محمد کشاورز در کنار علیرضا افضل دو نسل متفاوت جدید و قدیم گیتی‌پسند بودند که به عنوان مربی در این کلاس حضور داشتند که در کنار حسین شمس از دیگر مربیان این باشگاه در ادوار لیگ نیز که به عنوان مهمان ویژه در این کلاس حضور یافته بود، صحنه‌های جذابی را مقابل دوربین‌ها رقم زدند.

برنامه بازی‌ها (لیگ آزادگان)
FIXTURES

هفته بیستم

شنبه ۱۴ اسفند ۱۴۰۰

۱۴:۳۰	رایکا بابل-شاهین شهرداری بوشهر	شهدای سیمرغ
داوران: محمدرضا مهرگان، محمدرعنایی و آرش امینی		
۱۴:۳۰	شهرداری آستارا-ماشین‌سازی تبریز	وحدت
داوران: ابوالفضل دوستی، حسین سلیمانی و مجتبی قاسمی		
۱۴:۴۵	شهرداری همدان-آرمان گهر سیرجان	شهیدحاجی‌بابایی
داوران: محمدعلی صلاحی، مازیار معتمدنیا و ابوذر ممبینی		
۱۴:۴۵	مس شهربابک-خوشه طلایی ساوه	شهیدسلیمانی
داوران: امیر ایار، سجاد نجفی‌نژاد و علی معصومی		
۱۴:۴۵	قشقایی شیراز-ملوان بندرانزلی	حافظیه
داوران: شاهین یزدانی، رضا بابارئیسی و مهدی صناعی		
۱۴:۴۵	ویستاتوربین تهران-شمس آذر قزوین	غدیر تهران
داوران: وحید زمانی، احمد حقانی و رشید پردل		
۱۴:۴۵	مس کرمان-سایپا تهران	باهنر
داوران: فرهاد امینی، هاشم خدابنده‌لو و مرتضی هوشیار		
۱۵:۱۵	استقلال خوزستان-خیبر خرم‌آباد	مسجدسلیمان
داوران: یعقوب آشوری، صادق رستمی و غلامرضا محمدی		
۱۵:۱۵	پارس جنوبی بوشهر-استقلال ملاثانی	تختی جم
داوران: هادی علی‌نیافر، محمد نوری و فرزاد شیرمردی		

لیگ آزادگان
AZADEGAN LEAGUE

ردیف	تیم	بازی	برد	مساوی	باخت	زده	خورده	تفاضل	امتیاز
۱	ملوان	۱۹	۱۲	۷	۰	۲۴	۷	۱۷	۴۳
۲	مس کرمان	۱۹	۱۰	۷	۲	۲۱	۷	۱۴	۳۷
۳	خیبر خرم‌آباد	۱۹	۹	۶	۴	۳۲	۲۱	۱۱	۳۳
۴	آرمان گهر	۱۹	۹	۶	۴	۱۹	۲۱	۸	۳۳
۵	پارس جنوبی جم	۱۹	۸	۶	۵	۱۸	۱۹	-۱	۳۰
۶	مس شهربابک	۱۹	۶	۹	۴	۱۵	۱۹	۴	۲۷
۷	استقلال خوزستان	۱۹	۷

حرف دل
شماره پیامک ۵۰۰۰۱۰۲۲

● دوستان استقلالی به جای اعتراض به وزیر ورزش باید به مدیریت باشگاه استقلال اعتراض می کردید که با ندانم کاری خود و نداشتن برنامه اصولی برای جایگزینی بازیکنان در حساس ترین زمان مسابقات دو بازیکن اصلی اش را از دست داد.
محمد تقوی (تهران)

● حالا طارمی که خفنه و لذت می بریم ولی چه بازی می کنه تیم کونسیسائو توی این فصل به جز یک بازی با لیورپول شما بازی ای پیدا نمی کنید که تاکتیکی و خوب بازی نکرده باشن. توی انواع مختلف بازی تبحر داشته تیم امسال پورتو و مدعی بزرگیه برای بردن جام لیگ اروپا.
ایلیا بهزاد (تهران)

● این نوع خصوصی سازی پرسپولیس و استقلال یعنی شروع نابودی دو باشگاه. وقتی هیچ درآمدی مشخص نیست یعنی ضرر خریداران سهام، مثل جبران کسری بودجه که از طریق بورس و جیب مردم انجام شد الان هم هدف چیز دیگه ای به اسم خصوصی سازیه. این نوع خصوصی سازی یعنی مثل تراکتور زنوزی شدن حتی بدتر!
باراد عظیمی (تهران)

● مشکلات یعنی: با داورها هماهنگی بیشتر صورت بگیره، بازگشت ذهنی بازیکنان سابق تقویت بشه، بعد از جدا کردن دو مدافع وسط استقلال بازیکن های تأثیر گذار دیگه هم جدا بشن. دربی هم مهندسی بشه.
مرتضی اسیری (اصفهان)

● آقای منصوریان سخنانی که پس از شکست مقابل گل گهر در رابطه با بازی مقابل پرسپولیس گفتید، یعنی اینکه به شاگردانت بگویی مقابل پرسپولیس خشن بازی کنند. شما بازی فوتبال را با میدان جنگ اشتباه گرفته اید.
ناصر کرمانی (تهران)

● قطعاً گل محمدی برنده مهم ترین بازی هفته بیستم بود، او در روزی که با یک تصمیم شجاعانه حامد لک را نیمکت نشین کرد و به احمد گوهری میدان داد، موفق شد ۳ امتیاز دیگر از مس رفسنجان که این روزها یکی از بهترین تیم ها محسوب می شود، به چنگ آورد، و این برد یحیی را به ۳ امتیازی رقیب دیرینه رساند. آیا او به زودی در صدر دیده خواهد شد؟! و بی شک گل محمدی عمیقاً دوست دارد خالق ششمین قهرمانی پی در پی پرسپولیس باشد.
بهزاد وکیلی (شهسوار)

● آقای میرشاه ماجدی یک بار برای همیشه اعلام نمایید که چرا رأی شکایت باشگاه پدیده از پرسپولیس بابت طلب چندین ساله بابت جدایی یحیی گلمحمدی را فدراسیون اعلام و اعمال نمی کند؟
امید شالی (لنگرود)

● آقای ماجدی چرا دشمنان قسم خورده استقلال داوران دیدارهای حساس استقلال و پیروزی می شوند؛ واقعاً چرا؟
مرتضی پشنگ پور (ساوجبلاغ)

● سربازهای عزیز و ملی پوش فوتبال ایران، به شهر انزلی و تیم ملوان قهرمان خوش آمدید. ان شاءا... که با قوی سپید انزلی هم آواز شوید و با قوی سپید به پرواز درآیید و خودتان را در آسمان جام جهانی قطر ۲۰۲۲ ببینید.
رضا هادیزاده (خمام)

● ستاره هایی مثل نوراللهی، عالیشاه را وسط فصل و به عنوان سرباز از ما گرفتند و تقدیم تراکتوری کردند که رقیب اصلی پرسپولیس برای قهرمانی بود ولی برخلاف آبی ها نه مظلوم نمایی کردیم و نه هوچیگری و فقط مردانه در زمین فوتبال جنگیدیم و عرق ریختیم و با اقتدار جام را بالای سر بردیم. آیا واقعاً تیمی که شبانه روز ادعای بزرگی و دوستاره بودن دارد، بدون یزدانی و مرادمند توان قهرمانی ندارد؟! اگر این طور است پس دیگر چرا این همه برای ما قرمزها کاری می خوانید؟! ضمناً تیمی که شخصیت قهرمانی داشته باشد، هیچ وقت با رفتن دو بازیکن خودش را نمی بازد و وارد حاشیه نمی شود.
مازیار طهماسبی (تهران)

● چرا به تماشاگران بسکتبال اجازه ورود به سالن های سرپوشیده داده می شود ولی به علاقه مندان فوتبال اجازه ورود به ورزشگاه های روباز داده نمی شود؟ واقعیت این است که فدراسیون فوتبال به دلیل تهدید فیفا مبنی بر الزام راه دادن زنان به ورزشگاه، ترجیح می دهد بازی های لیگ برتر بدون تماشاگر باشد زیرا فدراسیون چون نمی تواند از مسئولان دولت، مجوز ورود تماشاگران زن به ورزشگاه را بگیرد به بهانه شیوع ویروس کرونا فعلاً فیفا را سر می دواند، ولی چنین رویه ای تا چه زمانی می تواند ادامه داشته باشد؟ آنها بالاخره برای یک بار هم که شده باید تکلیف را روشن کنند و اعلام نمایند اصلاً قدرتی برای تصمیم گیری دارند یا باید منتظر چراغ سبز از نهادهای بالاتر باشند؟
کامران دلاوری (دلیجان)

● آقای سجادی! اعتراضات و اهانت های طرفداران استقلال در مقابل وزارتخانه نوش جان تون و گوارای وجودتون. این هم مزد آن همه خوبی و نیکی و کمک هایی که به استقلال کردین! هنوز هم راه توبه و بازگشت باز است.
حمید رفیع زاده (تهران)

● امیدوارم داستان های داوری تیم های قلعه نویی مقابل استقلال دیگر تکرار نشود. در بازی جام حذفی فصل قبل داور دقیقه یک به امیر قلعه نویی و بازیکن گل گهر کارت زرد داد. پنالتی مشکوک گرفت. امید است داوران در لیگ برتر عدالت رو رعایت کنند.
فرهاد فدایی (مشهد)

● استقلالی ها می گویند که امسال هرطور شده باید قهرمان شوند یعنی چه؟ آیا غیر از این است که دست های پشت پرده در صورت تحقق این خواسته رؤیایی آبی ها مشارکت جانبدارانه را اعمال می کنند؟ کسانی در داخل ایران اطلاعات غلط و گاه غیرقابل قبول جامعه فوتبالی به کنفدراسیون فوتبال آسیا ارسال می کردند تا پرسپولیس در ۲ فینال لیگ قهرمانان ناکام بماند حالا پرچمدار مظلومیت استقلال شده اند. می ترسیم در صورت قهرمانی پرسپولیس در لیگ ۲۱ باز هم دو ستاره بی ارزش آبی ها کم فروق شوند. مرگ خوب است اما برای همسایه. وقتی استقلال مساوی می کند این طور زمین و زمان را به هم می دوزد وای به حالی که مقابل ارتش سرخ ببازد آن وقت باید شاهد اعتراض چندهزار صفحه ای آنها در دادگاه کاس باشیم.
قدرت قلی زاده (ماسال)

● آقایان فدراسیون فوتبال کمیته انضباطی سازمان لیگ چرا کسی جلوی هرج و مرج طرفدارهای استقلال را نمی گیرد؟ این همه فوتبالیست های این کشور رفتن سربازی طرفداران کدام تیم جلوی وزارت ورزش جنجال کرده اند؟ مگر می شه با این کارها تیم را قهرمان کرد؟ سه امتیاز اهدایی و نه پنالتی اهدایی کم بود، باز دنبال چی هستن؟ خیلی خنده داره از وزارت ورزش قهرمانی زور کی می خوان؟
محمد بریمانی (ساری)

● خداراشکر بازیکنان و کوچ تیم نساجی در دو بازی خود در حسرت گل زدن به تیم استقلال ماندند و گرنه چه ها که نمی کردند چراکه به اندازه ۶ بازی دوندگی کردند. خود را به آب و آتیش زدند تا یک امتیاز بگیرند در صورتی که مثل آب خوردن دو گل به تیم رقیب هدیه کردند.
احسان بارنج (تهران)

● آقای مرغه چیان مگر پرسپولیس حوزه نظام وظیفه است و نفرات شما را به سربازی احضار کرده؟ کی می خواهید دشمنی تون با پرسپولیس رو به پایان برسانید؟ اگر شما جای پرسپولیس بودید و ده نفر از بهترین نفراتش را از دست داد و رفتند دنبال زندگیشون و لژیونر شدند مانند بیرانوند، کنعانی زادگان، مکانی، طارمی، علیپور، محرمی، شهاب زاهدی، طاهری، رامین رضاییان و علیپور و مغانلو که جز مغانلو و طاهری همگی عضو تیم ملی بوده و هستند چه کار می کردید پرسپولیس بدون آنان قهرمان شد چرا واقعیت را نمی پذیرید و خصومت با پرسپولیس را کنار نمی گذارید؟
کاظم کتف (آبادان)

● خبر عزیز به خاطر اینکه استقلالی ها بتوانند با خیال راحت به قهرمانی لیگ امسال برسند، پیشنهاد می دهم پرسپولیس از بازی های لیگ خودش را کنار بکشد و به لیگ یک برود اما می دانم استقلالی ها در لیگ یک هم دست از سر پرسپولیس برنمی دارند.
قاسم گلرخ (تهران)

● این رفتارها که با سربازان استقلال صورت گرفت باعث عبرت لشکر فضای مجازی مربی استقلال بشود که این شعارهای تعصب و عشق اسطوره مختص همان فضاست و جز منافع شخصی و مطرح شدن هیچ چیز دیگر موضوعیت ندارد. افسوس از نوجوانان که فریب این بادکنک های کاغذی را می خورند.
منوچهر قاسم زاده (تهران)

● آقای فریبا! چرا وقتی وسط فصل عالیشاه و نوراللهی رو از پرسپولیس جدا کردند، دل تان نسوخت؟
حمیده شمک گلی (کرمانشاه)

● منصوریان فقط با نفت یک بار پرسپولیس رو برد دیگه همیشه باخته. ببینیم یک شنبه چه می کنه.
محمد سابقی (اندیمشک)

● کجای دنیا سراغ دارید وسط فصل بازیکن به راحتی هرچه تمام تر یا تیم رو ترک می کنه یا سرباز می شه؟! این فقط نشون از ضعف سیستم مدیریت و ضعف سرمربی هست که تیم رو خالی از بازیکن کرد. الان چوبش را هم تیم می خوره هم منه هوادار. خودشون هم بی خیال هوادار هستند.
مجید ضریحی (کاشان)

● پرسپولیسی ها عادت دارن علیه استقلال جوسازی کنند ولی هرگز به هدف شان نمی رسند. آبی ها در زمین جواب دندان شکنی به قرمزها می دهند. دشمنی ها علیه استقلال همیشه است. هواداران باید محکم از تیم دفاع کنند.
محمد سرافراز (تهران)

● آرزوی سلامتی دارم برای جناب لارودی و بقیه هموطنان عزیزم که در بستر بیماری هستند. امیدوارم خیلی زود بهبود پیدا کنند.
سهراب محمدی (بجنورد)

● وقتی یک نفر روی خوش بهتون نشون میده به این مفهومه که من انسانم و تصور می کنم تو هم انسانی. نه اینکه من ساده ام بیا سوء استفاده کن.
محمدحسین سالار (رویان)

● برای اردشیرخان آرزوی سلامتی دارم ان شاءا... هرچه زودتر خوب شود. مطالب ایشان همیشه جذاب و آموزنده و بدون حب و بغض است. فراتر از رنگ هاست. اگر این بازیکنان مال قرمزها بودند آنها را به سربازی نمی بردند! هیچ دل و دماغی برای دنبال کردن مسابقات ندارم هر سال ترمز تیم را می کشند. اسم این کارها چیست؟
علی محمدی (اردبیل)

● درحالی که طبق نوشته خبرورزشی اکثر کارشناسان داوری برخورد حقیقی و مطهری رو پنالتی نمی دانستند، ولی آقای میرشاه ولد که اصولاً فقط سوژه های پرسپولیسی داره، طوری نشان داده که همه دیدند پنالتی هست به جز داوران. فکر کنم به جای قانع کردن استقلالی ها باید آقای میرشاه ولد رو قانع کنیم.
حسن سالاری (شیراز)

● متأسفم برای آقای آجورلو که برای خوشحال کردن ۲۰ میلیون هوادار استقلال ۶۰ میلیون هوادار پرسپولیس را ناراحت کرد؛ آقای آجورلو توهین شما به بانوی خبرنگار رسانه ملی در تاریخ فوتبال ایران ثبت شد طوری که تاکنون هیچ وزیر مسئول فدراسیون و یا مدیرعاملان باشگاه ها چنین کاری انجام ندادند.
محمدقلی سرافراز (بندر ترکمن)

● با توجه به استعفا و بازگشت دوباره نوید کیا به سپاهان که تیم، مدیریت و هواداران باید از محرم استقبال و حمایت همه جانبه فرمایند، ذکر یک خاطره خالی از لطف نیست. قهرمانی کسب نتیجه همشه بر بازی زیبا و خلاقانه ارجحیت داشته است اما به دنبال بازی با موقعیت های گل، برد و جام هم دور از دسترس نیست. دوره دنیزلی، پرسپولیس جامی تصاحب نکرد لیکن بازی های چشم نواز تیم، خلق موقعیت گل و پاس های متعدد، هواداران قرمز را از فوتبال ناب سیراب می کرد. اینک سپاهان نیازمند ثبات و حفظ و حمایت نوید کیاست.
خواجه کامیار شهنی (مسجدسلیمان)

دیده بان توزیع
مشکلات توزیع روزنامه خبرورزشی را به شماره ۵۰۰۰۱۰۲۲ پیامک کنید. لطفاً آدرس دقیق کیوسک مطبوعاتی، شهر و استان خود را هم اضافه کنید.

کرمانی مقدم: پرسپولیس با صلابت به قهرمانی ششم حمله می کند

در دربی از استقلال رد می شویم

پیشکسوت پرسپولیس گفت: حرف هایی که منصوریان در آبادان درباره پرسپولیس زد، بخشی از کری خوانی های فوتبال است که باعث می شود سر مردم گرم شود و بازار اخبار فوتبالی داغ بماند. مرتضی کرمانی مقدم، مهاجم و بازیکن اسبق پرسپولیس در گفت وگو با خبرورزشی، درباره وضعیت این روزهای پرسپولیس و رقابت نزدیکش با استقلال در صدر جدول و همچنین بازی بعدی این تیم مقابل صنعت نفت آبادان و البته دربی هفته بیست وسوم اظهاراتی را مطرح کرد.

■ اوضاع پرسپولیس در جدول رده بندی را چطور می بینید؟

فکر می کنم در این چند بازی گذشته شرایط خوبی را پشت سر گذاشتیم و تیم رفته رفته به همان تیم همیشگی تبدیل می شود.

■ یحیی گل محمدی انتقاد کرده که پرسپولیس مهاجم خوبی ندارد. در حالی که این تیم از بازی نساجی تا این هفته (بیستم) مقابل مس رفسنجان ۹ گل در ۴ دیدار به ثمر رسانده؟

خوشبختانه پرسپولیس در این هفته ها خوب گل می زند. یعنی اشتیاق گلزنی بین بازیکنان زیاد شده و این به دلیل بازگشت خوب و به موقع هافبک های رونده تیم است. مخصوصاً کمال کامیابی نیا که می بینیم تا چه اندازه به خوبی به خط حمله اضافه می شود.

■ ممکن است این حرف گل محمدی بحث روحی - روانی بوده تا عبدی را به خودش بیاورد؟

این قبیل حرف ها معمولاً دو حالت دارد؛ یا باعث بی انگیزه شدن مهاجم تیم می شود یا او را به خودش می آورد و انگیزه اش را دو برابر می کند که خوشبختانه دیدیم مهدی عبدی حالا نسبتاً وضعیت بهتری پیدا کرده و خوب هم گل می زند. از طرفی کمال کامیابی نیا هم به روزهای اوجش برگشته است.

■ به نظر شما او توانسته جای خالی نوراللهی را پر کند؟

دقیقاً. در نیم فصل اول مصدوم بود و نمی توانست زیاد در ترکیب حضور پیدا کند اما حالا جای خالی احمد که در نیم فصل اول به شدت حس می شد را پر کرده و به یک بازیکن تأثیر گذار تبدیل شده که هم خوب دفاع می کند، هم خوب حمله و هم گل می زند. مهدی ترابی هم همینطور، وحید امیری هم یکی دیگر از همین بازیکنان است که با وجودشان شرایط پرسپولیس روز به روز بهتر می شود.

■ بازیکن خارجی این تیم را چقدر می شناسید؟

هنوز او را ندیده ایم، ولی قطعاً با حضور حامد پاکدل و مهدی عبدی سر حال این روزها، وضعیت خط حمله پرسپولیس هم رفته رفته بهتر می شود. امیدوارم بازیکن خارجی جدید بتواند نیازهای پرسپولیس را برطرف کند.

■ شنیدید منصوریان در نشست خبری بازی آخر تیمش (صنعت نفت آبادان) مقابل گل گهر با اینکه تیمش شکست خورده بود برای پرسپولیس و بازی بعدی تیمش خط و نشان کشید؟

چه بگویم؛ داش علی است دیگر (خنده)! او هم رفیق مان است، بگذارید از این کری ها بخواند. به هر حال مردم با این کری خوانی ها سرشان گرم است و اگر اینها هم نباشد که دق می کنند.

■ بازی پرسپولیس مقابل تیم منصوریان را چطور پیش بینی می کنید؟

بازی در آبادان همیشه سخت است. البته کاپیتان آبادانی ها غایب است که می تواند یک اتفاق مثبت باشد ولی در کل پرسپولیس باید برنده شود تا از استقلال فاصله نگیرد.

■ می دانید بازی بعدی پرسپولیس (هفته بیست و دوم) تا قبل از دربی هم بیرون از خانه است؟

بله. دو بازی بیرون از خانه قبل از دربی سخت است. جدول مسابقات را دیدم باید در مسجدسلیمان بازی کنیم که می تواند کمی کار را دشوار کند ولی با توجه به فاصله شش روزه تا دربی قطعاً تیم به شرایط خوبش برمی گردد.

■ امتیاز بازی با صنعت نفت چقدر اهمیت دارد؟

غیر از صنعت نفت، بازی بعدی مقابل نفت مسجدسلیمان هم مهم است و این ۶ امتیاز می تواند وضعیت پرسپولیس را تا قبل از دربی تثبیت کند. چون از آن طرف استقلال هم بازی سختی مقابل گل گهر دارد. شکر خدا پرسپولیس به همان صلابت همیشگی اش برای رسیدن به قهرمانی ششم رسیده و در این مسیر با قدرت حرکت می کند.

■ غیبت سیاوش یزدانی و مرادمند در خط دفاعی استقلال تا چه اندازه ممکن است باعث تزلزل این تیم شود؟

بعید می دانم مشکلی برای خط دفاعی استقلال به وجود بیاید. آنها در دو بازی اخیر هم بدون این دو بازیکن گلی نخوردند. استقلال مشکل دفاعی ندارد ولی با توجه به اینکه بازی پرسپولیس مقابل استقلال یک بازی ۶ امتیازی برای رد شدن از این تیم است، قطعاً یحیی و شاگردانش کاری می کنند که این دربی دیگر مثل بازی قبلی کسل کننده نشود و حتماً برنده می شوند.

داش علی کری می خواند سر مردم گرم شود

اقبالی: مهاجم آبی ها گل هم بزند
به کار این تیم نمی آید!

طارمی ستاره تیم ملی نیست

مسعود اقبالی در خصوص اینکه در فاصله ۱۰ هفته مانده تا انتهای لیگ آیا می توان گفت دربی تعیین کننده قهرمان مسابقات است یا خیر؟ اظهار داشت: این به بازی های دو تیم بستگی دارد. از سوی دیگر باید ببینید شرایط روحی-روانی تیم ها، وضعیت اقتصادی باشگاه ها و همچنین شرایط مدیریتی دو تیم چگونه است.

وی افزود: به طور مثال بعد از اظهارات آجورلو صحبت هایی در مورد استقلال مطرح شد یا مثلاً بحث سربازهای استقلال حواشی را برای این تیم ایجاد کرد. این مسائل روی تیم ها تأثیرات خاص خودش را می گذارد و از حالا نمی شود گفت مسابقه رودرروی استقلال و پرسپولیس تعیین کننده قهرمانی است چون مسائلی که گفتم ممکن است روی تیم ها اثرات مثبت و منفی داشته باشد.

مربی اسبق استقلال در خصوص عملکرد رودی ژستد در این فصل از مسابقات گفت: بازیکنی که به عنوان لژیونر از فوتبال اروپا به کشور ما می آید باید با برنامه های جدید اعم از مسائل تاکتیکی، روحی و روانی و حتی اقتصادی تیم کنار بیاید. من اگر چه مسابقات را ریز به ریز دنبال نمی کنم ولی چند بازی این بازیکن را تماشا کردم. او بازیکنی نیست که شاخص باشد یا به قول فوتبالی ها کار دربیاورد.

اقبالی تأکید کرد: ممکن است بگوییم یک بازیکن به بلوغ تاکتیکی در یک تیم نرسیده یا مثلاً با شرایط اُخت نشده است اما از زمان حضور وی در ایران زمان زیادی می گذرد. مثلاً زمانی که ژاوی وارد تیمی مثل السد شد روند این تیم را دگرگون کرد چون شاخص و اثرگذار بود ولی ژستد نشان داده بازیکن تأثیرگذار و شخاصی نیست ولو اینکه در بازی های بعد گل هم بزند.

وی خاطرنشان کرد: به طور مثال طارمی در فوتبال اروپا در تیم پورتو در هر بازی یا گل می زند یا پاس گل می دهد، حتی اگر این کارها را انجام ندهد تأثیر خودش را می گذارد ولی وقتی به تیم ملی می آید مثل پورتو ستاره نیست چون از نظر تاکتیکی بازیکنان دیگر با او به درک متقابل نرسیده اند. آزمون هم همین شرایط را دارد. ژستد در استقلال هم به درک تاکتیکی نرسیده و هم اینکه با عملکردش نشان داده فوتبالیست شاخصی نیست.

مربی اسبق استقلال در پاسخ به این سؤال که آیا می شود ۳ امتیاز را برای قهرمانی حاشیه امنیت دانست؟ گفت: اصلاً. فوتبال ما اصلاً فوتبال قابل اطمینانی نیست. همه در ابتدای مسابقات تصور می کردند سپاهان قهرمان می شود آن هم با امکانات و نفراتی که داشت ولی عملاً از کورس خارج شده است. تیمی که می خواهد قهرمان شود باید از نظر فوتبال و جمع آوری امتیاز با تیم های دیگر اختلاف فاحش داشته باشد در غیر این صورت تا پایان بازی ها درگیر استرس خواهد شد.

شکایت از باشگاه پرسپولیس را ادامه می دهیم

چرا این روزها پرسپولیس می تواند بازیکن جذب کند؟

اسماعیل حیدرپور قائم مقام باشگاه پدیده در خصوص آخرین وضعیت طلب باشگاه پدیده از پرسپولیس بابت انتقال سه سال قبل یحیی گل محمدی به این باشگاه گفت: بارها در این خصوص صحبت و جلسه برگزار کرده ایم اما باز هم پدیده به حقش نرسیده است. مدتی قبل با درویش توافقی به صورت شفاهی انجام شد ولی پرسپولیس به این توافق هم پایبند نبود. بر اساس توافقی که میان انصاری فرد و حمیداوی بر سر انتقال گل محمدی صورت گرفته بود، باشگاه پرسپولیس باید بابت هر روز دیرکرد مبلغ ۱۰ میلیون خسارت پرداخت می کرد. طبق محاسبات ما هفت میلیارد و ۸۰۰ میلیون بابت اصل طلب و بیش از هفت میلیارد بابت دیرکرد از پرسپولیس می خواستیم؛ یعنی رقمی نزدیک به ۱۵ میلیارد تومان اما طبق توافق شفاهی با درویش اعلام کردیم حاضریم با دریافت ۱۰ میلیارد تومان پرونده را مختومه کنیم.

او افزود: قرار بود این توافق شفاهی روی کاغذ برود و پرسپولیس امضا کند اما باشگاه پرسپولیس تنها ۲ میلیارد پرداخت کرد و پس از آن خبری از ایشان نشد، حتی قرار بود تا هفته قبل ۲ میلیارد دیگر هم پرداخت کنند ولی باز هم خلف وعده کردند.

حیدرپور خاطرنشان کرد: با میرشاد ماجدی، کامرانی فر و سایر دوستان در فدراسیون جلسات مختلفی را برگزار کردیم و گلایه کردیم که چرا این روزها پرسپولیس می تواند بازیکن جذب کند؛ در صورتی که وقتی ما بدهی قطعی خارجی نداشتیم، اجازه جذب بازیکن به ما ندادند.

وی افزود: علاقه نداریم به این فکر کنیم که باشگاه های پایتخت می توانند قانون را به شکلی متفاوت با تیم های شهرستانی تعریف کنند اما آیا این ظلم به تیم شهرستانی نیست؟ باشگاه پرسپولیس بدهی داخلی را می تواند پرداخت نکند و به راحتی بازیکن جذب کند؟ اگر روزی که حمیداوی و انصاری فرد توافق کردند، باشگاه پرسپولیس پول ما را پرداخت می کرد، همان موقع با ۱۰۰ هزار دلار پرونده بازیکن اوکراینی را می بستیم اما حالا باید ۴۰۰ هزار دلار بابت آن پرداخت کنیم.

حیدرپور خاطرنشان کرد: باز هم به دوستان در باشگاه پرسپولیس گوشزد می کنیم که بعداً از ما دلگیر نشوند؛ این حق باشگاه پدیده است و مسئولم که برای این مطالبه تلاش کنم. استقلال و پرسپولیس این فصل هم به خاطر بدهی مالیاتی از لیگ قهرمانان آسیا حذف شدند و ما در ادامه هم به کمیته صدور مجوز حرفه ای طی نامه ای عدم توافق را اعلام می کنیم و هم AFC را در جریان خواهیم گذاشت.

برنامه و اسامی داوران مسابقات هفته پانزدهم لیگ ۲ (گروه دوم)

فولاد نوین خوزستان - شهید قندی یزد حساس ترین دیدار هفته

مسابقات هفته پانزدهم لیگ ۲ که از دیروز با ۷ دیدار گروه اول آغاز شده بود از امروز (شنبه ۱۴ اسفند ۱۴۰۰) با برگزاری ۵ دیدار مربوط به گروه دوم ادامه پیدا خواهد کرد و دیدار ششم و آخر این گروه هم سه شنبه (۱۷ اسفند) بین تیم های نود ارومیه و ایمان مهیار سبز شیراز برگزار خواهد شد و البته قرعه استراحت این گروه هم در این هفته (به دلیل کنار گذاشته شدن تیم گل ریحان البرز از مسابقات) به تیم خلیج فارس ماهشهر افتاده است. اما در ۵ بازی امروز ابتدا باید به سفر صدرنشین یعنی شاهین بندر عامری به کرمان و بازی در مقابل تیم مس این شهر که در رده دهم نشسته اشاره کنیم و سپس باید به حساس ترین دیدار این گروه که بین تیم های فولاد نوین خوزستان و شهید قندی یزد برگزار خواهد شد بپردازیم، در حال حاضر فولاد با ۲۶ امتیاز دوم است و نماینده یزد نیز با ۲۲ امتیاز پنجم. بازی سوم در اصفهان انجام خواهد شد و طی آن ون پارس رده سومی به مصاف عقاب تهران فانوس به دست خواهد رفت و با توجه به جایگاه هر دو تیم حدس زدن نام تیم برنده چندان دشوار نیست. در مسابقه بعدی اسپاد الوند که در هفته قبل با قرعه استراحت روبه رو شده بود، میزبان پاس همدان (تیمی که در نیم فصل دوم یارگیری خوبی داشته) خواهد بود و به همین دلیل شاهد بک بازی نزدیک خواهیم بود و بالاخره در آخرین بازی امروز دو تیم نا امید این گروه که در پایین جدول قرار دارند به مصاف یکدیگر خواهند رفت و اترک در بجنورد از شهرداری نوشهر و محسن بنگر پذیرایی خواهد کرد. زمان و مکان بازی های امروز را به همراه اسامی داوران قضاوت کننده این دیدارها در زیر می بینید.

۱۴:۱۵: اترک بجنورد ..... شهرداری نوشهر (تختی بجنورد)
داوران: پژمان قرائیان، محسن منصوری و محمد حمیدی

۱۴:۳۰: ون پارس اصفهان ..... عقاب تهران (فولادشهر اصفهان)
داوران: سعید کیانی، محمد درخشان و عیسی کوراوند

۱۴:۳۰: اسپاد تهران ..... پاس همدان (امام رضا(ع) تهران)
داوران: علی محمدی پور، حسین رحمتی زاده و حسن مجرکاظمی

۱۴:۳۰: شهید قندی یزد ..... فولادنوین اهواز (نصیری یزد)
داوران: غلامرضا ادیبی، احمد آریک و علیرضا محتشمی فر

۱۴:۳۰: مس نوین کرمان ..... شاهین بندر عامری (شهرداری کرمان)
داوران: امیر آرمند، مهدی اکبرزاده و میثم باهوش

سه شنبه ۱۷ اسفند ۱۴۰۰

۱۴:۳۰: نود ارومیه ..... مهیار ایمان سبز فارس (تختی ارومیه)
داوران: فرهاد امینی، اصغر ملکی و مهران مصطفوی

لطیفی: فرهاد رفیق ۲۸ ساله ام است ولی طرف سیاوش را می گیرم

چرا آجورلو و مجیدی از خودشان دفاع نمی کنند؟

علی لطیفی، مهاجم اسبق استقلال و هم تیمی اسبق فرهاد مجیدی در خط حمله این تیم در گفت وگو با خبرورزشی، درباره مصاحبه اخیرش با خبرورزشی که از سیاوش یزدانی خواسته بود آنهایی که باعث بروز این مشکل برایش شده اند را لو بدهد، اظهاراتی را مطرح کرد.

شما در گفت وگوی قبلی تان با خبرورزشی از سیاوش یزدانی خواستید اسامی آنهایی که به او قول داده بودند کار سربازی اش درست می شود را بگوید. دیدید در تلویزیون چطور افشاگری کرد؟

من این حرف ها را روزی به شما گفتم که هنوز سیاوش یزدانی حرف نزده بود. اصلاً نمی دانستم که می خواهد مصاحبه کند یا نه! من روی تجربه ام گفتم که مطمئنم افرادی درون باشگاه به او قول و وعده داده اند که برو جلو و خیالت راحت باشد اما در نهایت این اتفاق نیفتاد ولی حالا که سیاوش از سردار و فرهاد مجیدی اسم آورده شرایط فرق می کند.

■ چطور؟

حالا اگر سردار آجورلو و فرهاد مجیدی در این اتفاق نقشی نداشته اند باید بیایند و از خودشان دفاع کنند یا اینکه بیایند بگویند چرا چنین وعده هایی به سیاوش یزدانی و مرادمند دادند. هوادار حق دارد بفهمد در این میان چه کسی مظلوم واقع شده! آیا یزدانی بی دلیل علیه مجیدی و سردار موضع گرفته یا حق دارد.

■ بیشتر در این باره توضیح می دهید؟

من الان با این صحبت ها از کسی حمایت نمی کنم اما موضوع سربازی یزدانی و مرادمند بحثی است که همه آن را پیگیری کرده اند. چون آینده فوتبال این دو بازیکن به خصوص سیاوش یزدانی نابود شد. یک فوتبالیست در سن ۳۰ سالگی فقط یک بار می تواند در چنین شرایطی قرار بگیرد. شاید اگر یزدانی ۲۰ ساله بود به او می گفتیم تا جام جهانی بعد صبر کن اما این دو نفر که ستون ها و بهترین های خط دفاع استقلال بودند و از عوامل موفقیتش به شمار می رفتند، حالا با شرایط خیلی بدی مواجه شدند.

■ به نظر شما سیاوش یزدانی باید این حرف ها را می زد؟

وقتی من خودم را جای سیاوش یزدانی یا هر بازیکن دیگری می گذارم و از طرفی فکر می کنم که یک نفر مثل سردار آجورلو آمده و به من گفته نگران نباش، قطعاً این کار را انجام می دهم، چون حتماً به او اعتماد می کنم. با توجه به جایگاه نظامی که آجورلو داشته، اگر مدیرعامل باشگاه هم نبود یا اگر معاون باشگاه یا سرپرست تیم هم بود من به عنوان بازیکنی که شرایط یزدانی را داشته حرفش را با همه وجودم باور می کردم تا کارهای سربازی ام را حل و فصل کند، چون مطمئن بودم حرفش حرف است اما متأسفانه امروزه در خیلی از ارگان های کشور قانون جای خودش را به ریش سفیدی یا پارتی بازی داده است اما با این شرایط وقتی یک نفر مثل آجورلو می گوید ناراحت نباش، خیالم راحت می شود، چون این حرف را یک آدم عادی نزده است.

■ به نظر شما مجیدی و آجورلو در این ارتباط تا چه اندازه مقصر هستند؟

مادامی که این دو عزیز حرف نزنند، نمی توانیم قضاوت کنیم ولی قاعدتاً دو یا سه نفر به این دو بازیکن گفته اند که کارتان را درست می کنیم وگرنه یک بچه هم این کار را نمی کند که شش ماه بی تفاوت کنار بنشیند تا به روز اعزام به خدمت برسد، به خصوص سیاوش یزدانی که تحصیلکرده است و می خواهد در مقطع دکترا ادامه تحصیل بدهد.

■ پس شما به یزدانی حق می دهید؟

از بازیکن اسم نمی برم اما آنهایی که مرا می شناسند، می دانند همیشه در چنین شرایطی حتی اگر به ضررم هم تمام شود، کنار مظلوم می ایستم. پس این بار هم کنار این دو بازیکن می ایستم و از آنها که واقعاً در حقشان ظلم شده دفاع می کنم. از رسانه ها هم می خواهم همان طور که در بحث دوپینگ، شرط بندی و مسائلی از این دست مثل فساد در داوری ورود می کنید، درباره موضوع سربازی هم پای کار باشید و یک بار برای همیشه این مشکل را برای فوتبالیست ها حل کنید. قطعاً صدای رسانه ها به گوش مسئولان می رسد.

■ حرف باقی مانده ای دارید؟

فرهاد مجیدی، رفیق ۲۸ ساله من است پس در عالم دوستی من باید طرف فرهاد را بگیرم ولی اگر چنین حرفی را به سیاوش یزدانی زده اصلاً کار درستی نکرده! اگر هم چنین نیست باید بیاید و از خودش دفاع کند. سردار آجورلو هم از مدیران قابل و توانا است ولی وقتی بحث حق و ناحق می شود چیزی جز حقیقت گویی مشکلات را حل نمی کند. رسانه ها، طرفداران استقلال و ما پیشکسوتان حق داریم بدانیم چرا به این دو بازیکن ظلم شد. لطفاً مدیرعامل باشگاه و فرهاد مجیدی که یزدانی آنها را متهم کرده، بیایند و روشنگری کنند.

بچه هم ۶ ماه قبل از اعزام بیکار نمی نشیند چه برسد به دکتر

سودانی های پدیده نیامده رفتنی شدند!

در نقل و انتقالات زمستانی لیگ برتر بیست و یکم، باشگاه پدیده اقدام به جذب دو بازیکن سودانی کرد اما شنیده می شود این بازیکنان نیامده رفتنی شدند و در لیگ ایران به میدان نخواهند رفت. یکی از این دو بازیکن نتوانست از ایفمارک مجوز بازی بگیرد و دیگری هم قرار نیست در باشگاه پدیده بماند. زهره هراتیان، مدیرعامل ایفمارک، در خصوص عدم صدور مجوز ایفمارک برای بازیکن سودانی اظهار کرد: این بازیکن نتوانست مجوز مربوطه را کسب کند و قطعاً در لیگ برتر ایران به میدان نخواهد رفت.

وی در خصوص شایعه ابتلای این بازیکن به هپاتیت گفت: مشکل وی ابتلا به بیماری های عفونی نیست، ولی پرونده بازیکن در ایفمارک محرمانه است و صرفاً به بازیکن و باشگاهش اعلام می شود.

به دنبال تفاهم با مدیر برنامه های بازیکن سودانی هستیم

اسماعیل حیدرپور، قائم مقام پدیده در خصوص جدایی بازیکنان سودانی از تیم پدیده گفت: قرارداد این ۲ بازیکن به ریال بسته شده و بحث دلاری مطرح نیست. پس از اینکه یکی از این ۲ بازیکن مجوز ایفمارک را کسب نکرد، به دنبال رایزنی و توافق با مدیر برنامه های ۲ بازیکن هستیم تا به صورت مسالمت آمیز از پدیده جدا شوند.

هفته بیستم لیگ یک

مدعیان در انتظار لغزش ملوان

با برگزاری ۹ دیدار امروز، بازی های لیگ یک به ایستگاه بیستم می رسد. ملوان انزلی صدرنشین مقتدر رقابت ها در شیراز به مصاف قشقایی می رود. طبق آمار ملوان از هر دو بازی خارج از خانه و خانگی ۴ امتیاز می گیرد. حالا باید دید ملوان در شیراز برای برد می رود یا تساوی؟ مازیار زارع اعتقاد دارد ملوان در هر بازی برای کسب ۳ امتیاز بازی می کند. امروز تمام نگاه ها به کرمان و اهواز است. آنجا که مس کرمان در دیداری حساس میزبان سایپاست و استقلال خوزستان

فولادی‌ها آقایی را می‌خواهند اما...

در خبرها داشـــتیم سعید آقایی برای تمدید قراردادش با پرسپولیس چراغ سبز نشان داده و به زودی پای میز مذاکره خواهد نشست. این درحالی است که ظاهراً دوباره فولادی‌ها به این بازیکن پیشنهاد داده‌اند! قهرمان سوپرجام در نقل و انتقالات زمستانی نیز نامه رسمی به باشگاه پرسپولیس زده و خواهان خرید مهدی شیری و سعید آقایی شدند. هر چند ابتدا باشگاه پرسپولیس با این درخواست مخالفت کرد اما در ادامه با اخراج شیری توسط یحیی گل‌محمدی این بازیکن راهی اهواز شـــد. در همین ارتباط شنیدیم باشـــگاه فولاد خوزستان هنوز به دنبال آقایی است و امیدوار است در نقل و انتقالات تابستانی سال آینده این مدافع خوش‌استیل و چپ‌پا را جذب کنند. شاید تجربه موفق خرید شیری فولادی‌ها را بیشتر وسوسه کرده باشد. این در حالی است که آقایی یکی از اولویت‌های گل‌محمدی برای تمدید قراردادش است اما به نظر می‌رسد احتمال ماندن این بازیکن بیشتر از جدایی‌اش باشد.

چرا رامین در اولویت تمدیدی‌ها نیست؟

رامین رضاییان پس از بازگشت به ایران و تیم پرسپولیس عملکرد خوبی از خود به جای گذاشته و یکی از بهترین‌های تیمش بوده است. با این وجود شماره ۲۷ پرسپولیس در لیست تمدیدی‌ها و اولویت باشگاه نبوده است. چرا؟ یک منبع مطلع و نزدیک به باشـــگاه پرســـپولیس در همین ارتباط خبر داد این موضوع سه دلیل مشخص دارد. اول آنکه رامین رضاییان تازه به پرسپولیس پیوسته و فعلاً نیازی به مذاکره مجدد آن هم برای تمدید قرارداد شاید احساس نشود. دوم اینکه خود رضاییان پس از بازگشـــت از قطر و در گفت‌وگو با رضا درویش و مدیران پرسپولیس اعلام کرد دوست دارد قراردادش ۶ ماهه تنظیم شود! شنیدیم دلیل این تقاضای رضاییان احتمال رسیدن پیشنهاد جدید در پایان لیگ بیست‌ویکم برای بازی در خارج از کشور بوده است. دلیل سوم اما یحیی گل‌محمدی است. سرمربی پرسپولیس تمایل دارد باز هم بیشتر رامین را سنجیده و در صورت رضایت کامل قراردادش تمدید شود.

پاکدل: از مدیریت، مربیان و همبازیانم تشکر می‌کنم که جویای احوالم شدند

هواداران پرسپولیس نشان دادند بامعرفت‌ترین در دنیا هستند

مهدی بچکا

شاید یکی از بدشانس‌ترین و در عین حال خوش‌شانس‌ترین بازیکنان یک هفته گذشته فوتبال ایران، حامد پاکدل بوده باشد. بدشـــانس‌ترین از این حیث که پس از ۳ بازی متوالی گلزنی و در اوج ناگهان در آخرین تمرین پیش از دیدار با مس رفسنجان روی یک برخورد با گلر پرسپولیس، از ناحیه سر دچار ضربه و سانحه شد که منجر به بیهوشی او شد. اتفاقی که باعث شد حامد پاکدل شانس بازی و ادامه گلزنی‌های خود برابر مس رفسنجان را از دست بدهد. خوش‌شانسی این مهاجم لرســـتانی آنجایی بود که با سرعت عمل پزشکان و انتقال به بیمارستان خطر بزرگی از بیخ گوش او گذشت و آینده حرفه‌ای این بازیکن تهدید نشد. حالا این بازیکن از بیمارستان ترخیص شده ولی باید با مجوز پزشکان در تمرینات گروهی و مسابقات رسمی تیمش شرکت کند. حامد پاکدل با این وجود سر تمرین پرسپولیس حاضر شد اما احتمال حضورش در آبادان شاید کم باشد. تازه‌ترین صحبت‌های این مهاجم گلزن و زحمتکش را بخوانید که خواندنی است.

■ در حالی که در ۳ بازی پشت‌سر هم ۳ گل برای پرسپولیس زده بودی، ناگهان در آخرین تمرین پیش از دیدار با مس رفسنجان مصدوم شدی. بدشانسی بزرگی بود. این طور نیست؟

نمی‌دانم چه بگویم؟ فوتبال همین است. روی یک برخورد فوتبالی در تمرین ناگهان ضربه‌ای به سر و گردنم خورد که بیهوش شدم و... شاید قسمت این بود و باز هم خدا را شکر می‌کنم.

■ جواب سؤال دوم ما را خودت دادی. شاید به نوعی هم خوش‌شانسی آوردی که با وجود برخورد شدید از ناحیه سر و گردن توانستی زود برگردی و با پرسپولیس تمرین کنی؟

واقعاً خدا را شکر می‌کنم که به خیر گذشت. گاهی اوقات اتفاقاتی برای شما می‌افتد که متوجه می‌شوید خداوند چقدر بنده‌هایش را دوست دارد. جا دارد از همه مربیان، هم‌تیمی‌هایم، دوســـتانم و هواداران بابت پیام محبت‌آمیزشان تشکر کنم. به خصوص می‌خواهم از خانواده‌ام که همیشـــه در کنارم هستند، تشکر کنم. همین طور از آقای درویش که لطف کرد و به ملاقات من آمد نیز باید تشکر و قدردانی کنم. همه این عزیزان در زمان بستری شدن جویای احوالم شدند و هرگز این مهربانی‌ها را فراموش نخواهم کرد.

■ از پیام‌های محبت‌آمیز هواداران پرسپولیس گفتی. حالا خودت چه پیامی برای آنها داری؟

هواداران پرسپولیس نشان دادند بامعرفت‌ترین هواداران دنیا هستند. حالا وظیفه من اســـت که جواب محبت ایـــن بزرگواران را با گلزنی در دیدارهای آینده بدهم.

■ شنیدیم شب اول اصلاً نمی‌توانستی صحبت کنی؟

به هر حال ضربه ســـنگینی به ســـر و گردن من خورده بود و حتی پزشکان صحبت کردن با موبایل را برای من ممنوع کرده بودند. حالا همه چیز گذشته و خوشحالم توانستم سلامت خودم را به دست بیاورم و مشکل حادی هم به وجود نیامد.

با گل زدن در بازی‌های آینده جواب محبت پرسپولیسی‌ها را می‌دهم

■ البته پرسپولیس با ۳ گل مس رفسنجان را شکست داد. جای خودت را در این بازی خالی ندیدی؟

خدا را شکر مهدی عبدی و بچه‌ها عالی کار کردند. هدف همـــه ما پیروزی و موفقیت پرســـپولیس اســـت. خیلی خوشحال شدم وقتی دیدم پرسپولیس برنده شد. ما به این برد خیلی نیاز داشـــتیم و به نظرم مقابل تیم خوب مس رفسنجان بازی هوشمندانه‌ای بچه‌ها ارائه دادند.

■ روز یک‌شنبه باید در آبادان به مصاف صنعت نفت بروید. تو خودت هم سابقه بازی در این تیم جنوبی را داری. این مسابقه را چطور می‌بینی؟

صنعت نفت آبادان یکی از تیم‌های ریشه‌دار فوتبال ایران است. هواداران دوست‌داشتنی و خونگرمی دارد که همواره از تیم خود حمایت می‌کنند و من هم خاطرات خوبی از بازی در این شهر دارم. نفت تیم خوبی است اما پرســـپولیس برای نزدیک‌تر شدن به صدر جدول نیاز به برد دارد. با توجه به اینکه آبادانی‌ها اهل فوتبال نبوده و فوتبال زیبا و هجومی بازی می‌کنند، پیش‌بینی می‌شـــود مســـابقه‌ای تماشایی شود. البته امیدوارم در نهایت ۳ امتیاز به تیم ما برسد.

■ با توجه به شکل مصدومیت تو ممکن است پزشکان این هفته مجوز سفر تو به آبادان را صادر نکنند. پیش از این هم میلاد سرلک در دیدار با تیم ملی سوریه با مصدومیتی مشابه تو مواجه شد و سفر با تیم ایران را از دست داد. نظر خودت چیست؟

به نظر خودم هیچ مشکلی ندارم اما به هر حال تابع تصمیم آقایحیی و پزشکان هستم. دوست دارم به پرسپولیس کمک کنم و هر چه سریع‌تر جواب پیام‌های محبت‌آمیز و لطف طرفداران تیم را بدهم. شد، شد اما اگر هم نشد از بازی بعدی در خدمت تیم محبوبم خواهم بود.

فرکانس قـرمز
Red Frequency

عالیشاه دوست دارد بازی کند اما یحیی ریسک نمی‌کند

شنیدیم امید عالیشاه از یحیی گل‌محمدی خواسته است او را برای کمک به تیم و بازی کردن به آبادان ببرد. کاپیتان دوم پرسپولیس به دلیل نیاز پرسپولیس و دست‌های خالی یحیی گل‌محمدی در دیدار سوپرجام با وجود مصدومیت بازی کرد. امید عالیشاه از ناحیه زانو مصدوم بود و هنوز به آمادگی کامل نرسیده بود و بازی برابر فولاد خوزستان در سوپرجام این بازیکن را از بازی‌های رسمی پرسپولیس دور کرد. شماره ۲ پرسپولیس حالا دو، سه روزی می‌شود در تمرینات پا به توپ شده و دوست دارد زودتر برگردد و بازی کند اما... یحیی گل‌محمدی تجربه تلخی از سوپرجام و بازی دادن به امید عالیشاه آن هم چند روز پس از بهبود دارد و بنابراین نمی‌خواهد ریسک کند. پرسپولیس در خط میانی و به عنوان وینگر و هافبک هجومی مهره‌هایی نظیر؛ احسان پهلوان، وحید امیری، مهدی ترابی و حتی علی شجاعی را در اختیار دارد و دست یحیی گل‌محمدی از این حیث پُر است. از طرفی یحیی گل‌محمدی به تجربه امید عالیشاه در بازی حساس دربی نیاز دارد و می‌خواهد کاپیتان دوم تیمش را برای بازی با استقلال حفظ کند. بنابراین احتمال بازی دادن به عالیشاه در دیدار با صنعت نفت بسیار اندک است و شاید اصلاً گل‌محمدی او را با خودش به آبادان نبرد. هرچند عالیشاه خودش دوست دارد در این سفر حداقل کنار بروبچه‌های پرسپولیس باشد.

سرمربی پرسپولیس هنوز از اسکوچیچ گله دارد

همسترینگ سرلک آخرین کادوی تیم ملی به یحیی

یحیی گل‌محمدی همواره از مصدومیت شدید ستاره‌های تیمش در اردوهای تیم ملی گلایه کرده است. سرمربی پرسپولیس بارها در مصاحبه‌هایش گفته رابطه تیمش با تیم ملی یک‌طرفه بوده و این تعامل دوطرفه نیست. جدای از گلایه‌های پنهان و آشکار در خصوص نیمکت‌نشینی مطلق مهدی ترابی و افت روحی این ستاره پس از بازگشت از اردوی تیم ملی به تمرینات پرسپولیس باید به مصدومیت بازیکنانی همچون کمال کامیابی‌نیا یا سیامک نعمتی اشـــاره کرد. تازه‌ترین کادوی تیم ملی و دراگان اسکوچیچ برای یحیی گل‌محمدی اما میلاد سرلک است. سرلک هافبک پرسپولیس در جریان دیدار با مس رفسنجان مصدوم شد تا در دقیقه ۳۰ تعویض شده و جای خود را به علی شـــجاعی دهد. عکسبرداری از پای آسیب‌دیده سرلک نشان از نیاز این بازیکن به استراحت چندروزه دارد و طبق تشـــخیص کادر پزشکی فعلاً نباید فشار زیادی روی پای خود وارد کند. بنابراین هافبک ملی‌پوش پرسپولیس در دیدار با صنعت نفت غایب خواهد بود تا با توجه به عملکرد قابل قبول شـــجاعی به عنوان بازیکن ذخیره، احتمال حضور او افزایش پیدا کند. نکته قابل تأمل آنکه این آسیب‌دیدگی کهنه و قدیمی است. مصدومیت میلاد سرلک مربوط به گذشته و تیم ملی است. این هافبک ملی‌پوش پیش از دیدار تیم ملی ایران و امارات در بازی درون تیمی از ناحیه همسترینگ مصدوم شد و آن بازی را از دست داد. سرلک به خاطر همان مصدومیت دیدار سوپرجام با فولاد خوزستان را از دست داد طوری که بسیاری از پرسپولیسی‌ها معتقد بودند اگر یحیی گل‌محمدی این هافبک ملی‌پوش را در اختیار داشت، چه بسا می‌توانست برنده این دیدار شود. حالا دوباره همان مصدومیت قدیمی و به جا مانده از تیم ملی دوباره سرلک را از یحیی و پرسپولیس گرفته و... باید منتظر ماند و دید پس از پایان دیدار با صنعت نفت آبادان، یحیی گل‌محمدی اشاره‌ای به تیم ملی، دراگان اسکوچیچ و مصدومیت میلاد سرلک می‌کند یا اینکه...؟

لک فقط یک شانس برای بازی دارد!

شانس گوهری برابر تیم سابقش بیشتر است؟

از تمرینات پرســـپولیس شنیده می‌شود احتمالاً شانس احمد گوهری برای بازی برابر تیم سابق خودش بیشتر از حامد لک باشد. احمد گوهری که در نقل و انتقالات زمستانی به واسطه عدم رعایت حقوق قراردادش با باشگاه نفت آبادان فسخ کرده بود، در ادامه به جمع سرخپوشان اضافه شد اولین بازی خودش با تیم جدید را برابر مس رفسنجان تجربه کرد. دروازه‌بان تازه‌وارد پرسپولیس در شرایطی در این دیدار فیکس شد که طی دیدارهای گذشته عملکرد حامد لک با انتقاداتی همراه شده بود و یحیی گل‌محمدی نیز چه در پایان بازی با گل گهر سیرجان و چه در نشست خبری قبلی تیمش نسبت به این موضوع واکنش نشان داد. دروازه‌بان جوان سرخپوشان در بازی برابر مس رفسنجان برای اولین بار در ترکیب این تیم حاضر شد و هرچند نتوانست کلین‌شیت کند اما یحیی گل‌محمدی از بازی او ابراز رضایت کرد. دلیل این رضایت نیز اولین بازی گلر جوان در ترکیب تیم بزرگ پرسپولیس و پیروزی ۳-یک سرخپوشان بود. حالا پرســـپولیس با تیم سابقش صنعت نفت آبادان بازی دارد و تجربه نشان داده بازیکنان فوتبال معمولاً در چنین دیدارهایی انگیزه مضاعف دارند. بنابراین در وضعیت کنونی احمد گوهری شانس بیشتری برای بازی دارد مگر آن که... تنها شانس حامد لک نزدیک بودن این دیدار به دربی است. برخی نزدیکان گل‌محمدی به او پیشنهاد داده‌اند با توجه به نزدیکی دربی به دیدار آبادان از لک استفاده کند چراکه این گلر، تجربه بازی مقابل استقلال را دارد و باید در شرایط مسابقه باشد. البته استفاده از احمد گوهری در دربی هم ریسک بزرگی است و همه این موارد پیش از بازی با تیم علیرضا منصوریان ذهن یحیی را درگیر خود کرده است.

پیوس: این جوان همه فاکتورهای مهاجم شش‌دانگ را دارد

عبدی باید تشنه آقای گلی باشد

شیرزود تمیروف، مهاجم ازبک تازه‌ترین خرید پرسپولیس است که حالا به عنوان بازیکن آزاد به این تیم پیوسته اســـت. این جوان ۲۳ ساله چندان مهاجم شناخته‌شده‌ای نیست و بر همین اساس بد ندیدیم با فرشاد پیوس در این رابطه صحبت کنیم. آقای گل سابق فوتبال ایران اما در این خصوص و مسائل دیگر صحبت‌های جالبی مطرح کرد که خوانـــدن آن خالی از لطف نیست.

■ پرسپولیس یک‌شنبه باید به مصاف صنعت نفت آبادان برود. شما این بازی را چطور می‌بینید؟

صنعت نفت همیشه در آبادان تیم خطرناکی بوده اما اگر پرسپولیس مثل بازی با مس رفسنجان باشد، می‌تواند برنده این دیدار شود.

■ خیلی مطمئن صحبت می‌کنید.

گفتم بازی ســـختی اســـت اما بـــر و بچه‌های پرسپولیس پس از برد شیرین مقابل تیم خوب مس رفســـنجان حالا از انگیزه و اعتماد به نفس فراوانی برخوردار شده‌اند.

■ تساوی هفته گذشته استقلال و نساجی مازندران هم روی عملکرد بازیکنان پرسپولیس تأثیر داشت. حالا باز هم پرســـپولیس قرار است بعد از دیدار استقلال و گل گهر سیرجان بازی کند. در این رابطه چه نظری دارید؟

قطعاً همین‌طور اســـت. من فکر می‌کنم در حال حاضر فشـــار بیشـــتری روی اســـتقلال باشد تا پرسپولیس! استقلال تیم خوبی است و امسال بهتر از ســـال‌های گذشـــته نشـــان داده اما اســـترس صدرنشینی یا از دست ندادن امتیاز مقابل گل گهر سیرجان فشار زیادی روی دوش مربیان و بازیکنان این تیم می‌اندازد. توجه داشته باشید که سرمربی گل گهر امیر قلعه‌نویی باتجربه است که شناخت بسیار خوبی از استقلال دارد. بنابراین بازی سخت‌تری در انتظار این تیم است تا پرسپولیس!

مهاجم ازبک را باید در زمین مسابقه دید و سنجید

■ بسیار خوب، در دیدار با مس رفسنجان مهدی عبدی ستاره پرسپولیس بود و دبل کرد. فکرش را می‌کردید؟

ببینید مهدی عبـــدی تمامی ویژگی‌ها و همه فاکتورهای یک مهاجم شش‌دانگ را دارد. او باید در همه بازی‌ها اینچنین باشد و گل بزند.

■ چرا گاهی این چنین می‌درخشد و گاهی هم...

من دلیلش را نمی‌دانم اما به هر حال عبدی مهاجم جوانی است. او حالا حالاها فرصـــت دارد که کامل‌تر شود. روی زمین و هوا خوب است و از همـــه مهم‌تر یک خصوصیت دارد که در حد عالی است. جاگیری مهدی در میان تمـــام مهاجمان حال حاضر لیـــگ برتر ما بی‌نظیر اســـت. خیلی خوب خودش را در موقعیت گلزنی قرار می‌دهد و شـــم گلزنی بالایی دارد.

پرسپولیس در آبادان هم باید مثل مس رفسنجان بازی کند

■ چه توصیه‌ای به عبدی دارید؟

خودش هم می‌داند خیلی دوستش دارم و از مهدی عبدی فقط می‌خواهم تشنه آقای گلی باشد. باید دنبال این عنوان و کفش طلا بدود و نباید سیر شود. اینکه با خودش بگوید حالا ۲ گل زده و بعدش مهم نیست این‌طور نباید باشد. او باید در دیدار با صنعت نفت آبادان هم دنبال دبل کردن باشد و حتی به زدن یک گل هم رضایت ندهد.

■ فرشـــاد پیوس زمانی که بـــازی می‌کرد، این ویژگی‌ها را داشت. فوتبال دوستان قدیمی به خوبی به یاد دارند.

اینکه نظر لطف شماست اما من در تمرینات گلزنی هم عطش گلزنی داشـــتم. دوست داشتم در بازی تمرینی هم بیشتر از بقیه گل بزنم.

■ حتی شنیدیم وقتی یکی از همبازیان شما بیشتر در یک بازی گل می‌زد، ناراحت می‌شدید!

ناراحت نـــه! من معتقدم یک فوروارد باید خودخواه یا بهتـــر بگویم زیاده‌خواه باشـــد. مهاجم باید با خودش در گلزنی رقابت کند. اینکه فلانی دو تا گل زده شـــاید من را بـــه خودم می‌آورد که در بازی بعدی بیشتر گل بزنـــم. ماجرا همیـــن بود که دوســـت داشـــتم آقای گل شـــوم. می‌دانستم اگر من آقای گل شوم یا اینکه گل‌های بیشتری بزنم، شانس موفقیت و قهرمانی پرسپولیس هم بالاتر می‌رود.

■ پس چرا برخی مهاجمان در مصاحبه‌های خود می‌گویند موفقیت تیم برای ما مهم‌تر از گلزنی است؟

(می‌خندد) این یک حرف کلیشه‌ای است. البته که موفقیت تیم مهم است اما برای یک مهاجم گلزنی مثل آب برای ماهی اســـت. یک مهاجم با گل زدن نفس می‌کشد و زندگی می‌کند. حالا این صحبت‌ها مطرح می‌شـــود اما بـــاز هم تکـــرار می‌کنم تمام مهاجمان بزرگ تاریخ خودخواه بوده‌اند.

■ شاید حق با شما باشد. گرد مولر، مارکو فان باستن یا زلاتان ابراهیموویچ و همین کریستیانو رونالدو اما استثنا هم بوده است. پله با وجود زدن گل‌های زیاد پاس گل‌های فراوانی هم داده و...

به هر حال وظیفه اصلی یک مهاجم گلزنی است.

■ به عنوان سؤال آخر می‌خواهیم بپرسیم نظر شما در خصوص خرید شیرزود تمیروف چیست؟

به هر حال یحیی گل‌محمدی گزینه‌های زیادی را به باشگاه معرفی کرد که یا پنجره بسته بود یا پول نداشتیم. امیدوارم تمیروف مهاجم مناسبی باشد و به پرسپولیس کمک کند. هر چند این مهاجم ازبک را باید در مسابقه رسمی دید و سنجید!

ستاره پرسپولیس تمدید می‌کند؟

ترابی از امارات پیشنهاد دارد!

مهـــدی ترابـــی ســـتاره ملی‌پوش پرسپولیس یکی از بازیکنانی است که هنوز راضی نشده تا قراردادش با این تیم را تمدید کند. شماره ۹ پرسپولیس که در تابستان سال گذشته با استناد به بندهای مالی خود توانســـت فسخ قرارداد کند. طبـــق آن بند گنجانده شده در قرارداد این هافبک ملی‌پوش اگر ۹۰ درصد مبلغ قراردادش تا یک بازی قبـــل از پایان لیگ بـــه ترابی پرداخت نمی‌شد او حق فسخ داشت. با این حال باشـــگاه پرسپولیس ۸۰ درصد این قرارداد را پرداخت کرد اما او به خاطر مبلغ باقی‌مانده توانســـت فسخ کند و به قطر برود.

هر چند ترابی نتوانست در قطر دوام بیاورد. او در العربی در چند نوبت مصدوم شـــد و بـــا وجـــود گلزنی و عملکردی متوسط در العربی، نتوانست رضایت هواداران و مدیران باشـــگاه را جلب کند و در نهایت مجبور به جدایی شد. ترابی به پرسپولیس بازگشت و بار دیگر در این تیم احیـــا و به تیم ملی دعوت شد. پیش‌تر در خصوص شروط مالی مهدی ترابی برای تمدید و طلب قدیمی یک میلیـــارد و ۴۰۰ میلیون تومانـــی این بازیکن نوشـــتیم. حالا شنیده می‌شـــود یکی از دلایل دیگر عدم تمدید قرارداد توسط ستاره خط میانی پرســـپولیس، پیشـــنهاداتی می‌تواند باشـــد که از آن‌سوی مرزها رسیده است. این ستاره ملی‌پوش از پرتغال، بلژیک و یونان پیشنهاداتی دارد اما یـــک تیم متمول اماراتی نیز خواهان عقد قرارداد با او شـــده است. پیشـــنهاد تیم اماراتی ظاهراً بسیار سنگین و وسوسه‌انگیز است طوری که شاید ترابی نتواند به آن «نه» بگوید!

هرچند شـــماره ۹ پرسپولیس تجربه تلخی از بازی در حاشیه خلیج فارس و لیگ ستارگان قطر دارد اما امارات فرق می‌کنـــد. ترابی در تیم العربی قطر با بدشانســـی نیز مواجه شـــده و مصدومیت عامـــل اصلی دیپورت او بود اما شماره ۹ پرسپولیس می‌تواند در امارات موفق‌تر ظاهر شود چراکه لیگ سبک‌تری است. لیگ امارات به نوعـــی می‌توان گفت بهشت بازیکنان تکنیکی است و بعید نیست مهدی ترابی در پایان فصل جـــاری دوباره هوس بازی در حاشیه خلیج فارس بزند و این بار به جای قطر راهی دبی شود! فراموش نباید کرد در حال حاضر دوست صمیمی ترابی یعنی احمد نوراللهی با قراردادی سنگین و مناسب در تیم شباب‌الاهلی بازی می‌کند و بعید نیست در آینده‌ای نزدیک شماره ۹ پرسپولیس نیز به همبازی ســـابق خودش ملحق شود!

آخرین جواب سرلک به باشگاه پرسپولیس: نه، تمدید نمی‌کنم! می‌خواهم لژیونر شوم

هافبک ملی‌پوش در سودای بازی در آن‌سوی مرزها

باشـــگاه پرســـپولیس به توصیه یحیی گل‌محمدی به تک‌تـــک بازیکنانی کـــه در پایان لیگ بیســـت‌ویکم قراردادشان به پایان می‌رسد، برای تمدید قرارداد نامه زده است. شاید مدیرعامل باشگاه پرسپولیس هرگز تصور نمی‌کرد تمدید قـــرارداد بازیکنان مد نظر یحیی گل‌محمدی اینقدر ســـخت باشـــد. رضا درویش در حاشیه نشست پیشکسوتان باشگاه پرسپولیس با رئیس سازمان خصوصی‌سازی، در جمع خبرنگاران راجع به مذاکره با بازیکنان مد نظر یحیی برای تمدید قرارداد و اینکه گفته شد آنها شروطی برای باشـــگاه گذاشته‌اند، عنوان کرد: «هر کسی سرمربی به ما اعلام کند و لازم به تمدید باشـــد، انجام وظیفه می‌کنیم. تاکنون هیچ‌کس شـــرطی نگذاشته است.» مدیرعامل باشگاه پرســـپولیس فکرش را نمی‌کرد مهدی ترابی پس از آن ماجرای تابســـتان سال گذشـــته، سفر به قطر و سپس دیپورت شدن از این کشور باز هم شرط جدید بگذارد و طلب قدیمی و یک میلیارد و ۴۰۰ میلیون تومانی‌اش از دوران مدیریت اســـبق پرسپولیس را وسط بکشد اما... شاید جالب‌تر از شماره ۹ آخرین جواب میلاد سرلک به مدیران باشـــگاه پرسپولیس بوده باشـــد: «نه، تمدید نمی‌کنم! می‌خواهم فصل آینده خارج از کشور بازی کنم و لژیونر شوم و...» احتمالاً سرلک تصور می‌کند به دلیل علاقه دراگان اسکوچیچ به سبک بازی‌اش مسافر جام جهانی قطر خواهد شـــد. او این امیدواری را هم دارد که در جام جهانی ۲۰۲۲ بازی کرده و توجه تیم‌های اروپایی یا حداقل کشورهای حاشیه خلیج فارس (بخوانید قطر و امارات) را به خود جلب کند. بنابراین بدون چک و چانه یا شرط گذاشتن به مدیران باشگاه پیغام داده قصد تمدید با پرســـپولیس نـــدارد و می‌خواهد لژیونر شـــود. این درحالیســـت که سرلک با بازی در پرسپولیس توانست خودش را بیشتر در فوتبال ایران مطرح کند و به واسطه درخشش در همین تیم به تیم ملی هم دعوت شد. از آن گذشـــته با نظر یحیی گل‌محمدی پیراهن شماره ۱۰ پرســـپولیس به میلاد ســـرلک رســـید که در گذشته اســـطوره‌هایی همچون علی دایـــی و زنده‌یاد همایون بهزادی در این تیم آن را پوشـــیده‌اند. به هر روی میلاد هنوز زیر بار تمدید قراردادش با پرسپولیس نرفته است. البته شنیدیم این احتمال هم وجود دارد که شماره ۱۰ با پرســـپولیس تمدید کند اما بندی در قرارداد جدید خودش بگذارد که با رسیدن پیشنهاد خارجی بتواند با پرداخت مبلغ کمی جدا شود و برود!

قاتل نفت غایب بزرگ پرسپولیس در آبادان

میلاد ســـرلک در حالی بازی با صنعت نفت را از دســـت داد که در دیدار رفت تک‌گل پرســـپولیس را در دقیقه ۷۲ به تیم آبادانی در تهران زده و عامل اصلی برد تیمش لقب گرفته بود. این هافبک ملی‌پوش در جریان بازی پرسپولیس مقابل مس رفســـنجان در هفته بیســـت‌ویکم لیگ برتر که با برتری ۳-یک سرخپوشان به اتمام رسید، از ناحیه همسترینگ مصدوم شد. نکته قابل تأمل تشخیص زودهنگام این مصدومیت از سوی میلاد سرلک بود. این بازیکن مطرح بلافاصله پس از ســـفت شدن و گرفتگی همسترینگ متوجه شد و با اشاره به کادر فنی پرسپولیس درخواست کرد تعویض شود. او روز سه‌شنبه گذشته MRI داد و نتیجه آن مشخص کرد با وجود کشیدگی همسترینگ، مصدومیت سرلک چندان حاد نیســـت و شـــاید بتواند دقایقی بازی کند. با این وجود سرمربی پرسپولیس ریسک نکرد و ترجیح داد این هافبک ملی‌پوش خودش را به آبادان نبرد. شاید تجربه تلخ تشدید مصدومیت امید عالیشاه در دیدار سوپرجام باعث شد یحیی گل‌محمدی تصمیم بگیرد به میلاد سرلک استراحت داده و او را برای دیدارهای حساس بعدی پرسپولیس حفظ کند. شنیدیم این احتمال وجود دارد در دیدار با صنعت نفت در آبادان، یحیی گل‌محمدی از کمال کامیابی‌نیا به عنوان تنها هافبک دفاعی تیمش استفاده کند.

محمدخانی: امیدوارم همکاری رضاییان و تیم پرسپولیس طولانی‌تر باشد

پرسپولیس نباید نفت آبادان و نفت مسجدسلیمان را فدای دربی کند

روز یک‌شنبه پرسپولیس باید در آبادان به مصاف صنعت نفت برود و این دیدار می‌تواند در جدول رده‌بندی تأثیرگذار باشـــد. ناصر محمدخانی ستاره گریز پای دهه ۶۰ پرسپولیس معتقد است این دیدار و همین‌طور بازی هفته ۲۲ برابر نفت مسجدسلیمان می‌تواند بسیار حیاتی باشد. این پیشکسوت دوست‌داشتنی دلایل خود را برای این ادعا دارد و...

■ می‌خواهیم ارزیابی شما را از بازی با صنعت نفت آبادان بدانیم؟

این بازی بســـیار مهم است. همان‌طور که دیدار بعدی برابر نفت مسجدسلیمان هم می‌تواند حائز اهمیت باشد. پرسپولیس باید قبل از دربی بار خود را ببندد!

■ منظور شما چیست؟ بیشتر توضیح می‌دهید؟

ما نباید این دو بازی را فدای بازی با استقلال کنیم. دربی مهم است اما این دو بازی پیش‌رو هم ۶ امتیاز در بر دارد که می‌تواند سرنوشـــت تیم قهرمان را تعیین کند.

■ شما فکر می‌کنید ممکن است پرسپولیسی‌ها این دو بازی را فدای دربی کنند؟

خوشـــبختانه یحیی گل‌محمدی از تجربه کافی برخوردار است و این تیم بزرگترهایی مثل افشین پیروانی، کریم باقری، حمید مطهری، داوود فنایی و حتی سیدجلال حسینی دارد که هر یک دنیای تجربه هستند. منظور من این است که باید با تمام قدرت مقابل این دو حریف بازی کنیم و بچه‌های جوان‌تر تا سوت پایان بازی با نفت مسجدسلیمان فکر دربی را از سر بیرون کنند.

■ بـــازی مـــس رفســـنجان را دیدید؟ اغلب پیشکسوتان می‌گویند خیلی به پرسپولیس امیدوار شدند.

پرسپولیس به نظر من تاکتیکی این بازی را برد. مس رفسنجان یکی از تیم‌های خوب و هجومی فوتبال ماست اما مغلوب تجربه بیشتر سرمربی پرســـپولیس و بازیکنانش شـــد. ضمـــن آنکه پرســـپولیس به این پیروزی نیاز داشت و حالا به صدر جدول نزدیک‌تر شده است.

■ خیلی‌ها می‌گویند قهرمان این فصل از میان دو تیم استقلال و پرسپولیس انتخاب خواهد شد. موافقید؟

من هم این‌طور فکر می‌کنم. از اینجا به بعد هر یک از دو تیم استقلال و پرسپولیس که کمتر اشتباه کنند، می‌توانند جام قهرمانی را بالای سر ببرند و من با احترام به تیم رقیب و هوادارانش امیدوارم این تیم پرسپولیس باشد.

■ در تیم پرسپولیس عملکرد کدام بازیکن در یکی، دو بازی گذشته شـــما را سورپرایز کرده است؟

همه بازیکنان پرسپولیس مقابل مس رفسنجان عالی بودند. مهدی عبدی ۲ گل زد و مهدی ترابی هم نمایش خوبی داشـــت. وحیـــد امیری مثل همیشه در خدمت تیم بود. سیدجلال هم در دفاع فوق‌العاده بود ولی من احســـاس می‌کنم رامین رضاییان خیلی خوب و زود در تیم جاافتاده است. امیدوارم همـــکاری این مدافع راســـت رونده و انرژیک با پرسپولیس طولانی‌تر باشد.

■ اما لابد می‌دانید قرارداد رضاییان و پرسپولیس ۶ ماهه است؟

چرا ۶ ماهه را نمی‌دانم امـــا این رامین رضاییان می‌تواند خیلی به درد پرسپولیس بخورد. تمدید قرارداد ســـایر بازیکنان هم امیدوارم در اولویت باشگاه باشد. اگر کار به آخر فصل بکشد، تمدید قرارداد مشکل‌تر خواهد شد چراکه پیشنهادات از راه می‌رســـد و حفظ بازیکن سخت است. مهدی ترابی، میلاد سرلک، سعید آقایی، احسان پهلوان و... همگی بازیکنان باتجربه و خوبی هســـتند و امیدوارم فصل آینده هم آنها را در پرســـپولیس ببینیم

گل‌گهر و تازه شدن داغ دل سربازان استقلال

استقلال فردا در ورزشگاه آزادی به مصاف گل گهر سیرجان می‌رود و بدون شک سیاوش یزدانی و محمدحسین مرادمند با دیدن این مسابقه داغ دل‌شان تازه خواهد شد. این دو بازیکن که حالا دیگر جایی در جمع آبی‌پوشان ندارند و باید ملوان بندرانزلی را در ادامه پیکارهای لیگ آزادگان همراهی کنند، آذر سال گذشته در سیرجان هنگام برگزاری جدال رفت دو تیم، جزو بازیکنان ثابت استقلال بودند و با تشخیص فرهاد مجیدی در میدان حاضر شدند اما حالا دیگر نه تنها در زمین نیستند بلکه پیراهن استقلال را هم اصلاً بر تن ندارند. البته شاید بتوان این‌طور گفت که استقلال نیز بابت نداشتن آنها حسرت می‌خورد چون هر دو نفر نقش مؤثری در افزایش قابل ملاحظه ساختار دفاعی آبی‌پوشان در این فصل داشتند و فرهاد مجیدی حساب ویژه‌ای روی آنها باز می‌کرد اما حالا دیگر چاره‌ای ندارد جز اینکه با استفاده از تاکتیک‌های جدید و نفرات دیگر، جای خالی یزدانی و مرادمند را در استقلال پر کند.

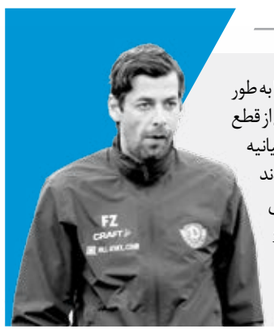

هافبک اسبق استقلال دوباره در آلمان دستیار شد

فریدون زندی، بازیکن اسبق استقلال پس از پایان دوران فوتبال خود ترجیح داد وارد عرصه مربیگری شود و این کار را به طور اصولی در ساختار فوتبال آلمان فرا بگیرد. زندی که به عنوان دستیار در دینامو درسدن مشغول فعالیت است، پس از قطع همکاری این باشگاه با سرمربی قبلی، به صورت موقت سکان هدایت دینامو درسدن را در اختیار گرفت ولی طبق بیانیه رسمی منتشر شده، «گورینو کاپرینی» به عنوان سرمربی جدید این باشگاه انتخاب شد. البته مقامات دینامو اعلام کردند گزینش سکاندار جدید به معنای پایان همکاری فریدون زندی با آنها تلقی نمی‌شود و او همچنان روی نیمکت باقی خواهد ماند و دستیار اول سرمربی است. فریدون زندی در جام جهانی ۲۰۰۶ آلمان یکی از بازیکنان کشورمان بود و اوایل دهه ۹۰ هم برای مقطعی در استقلال بازی کرد. او پس از حضور در لیگ قطر آسیب‌دیدگی بسیار شدیدی داشت و به همین خاطر ترجیح داد خیلی زود برای دور نشدن از دنیای فوتبال، وارد عرصه مربیگری شود.

یامگا: مسی باید به من توصیه کند

آقای گل شدن من شگفت‌انگیز است

آرتور کوین یامگا، دومین گلزن این فصل لیگ برتر ایران است که در همان هفته اول با زدن ۲ گل همه را به وجد آورد و توانسته این فصل درخشش خوبی در استقلال داشته باشد. او در صحبت‌هایی درباره شرایط خود و استقلال صحبت کرده که در زیر آمده است.

■ **در پاریس به دنیا آمدید اما تمام دوران ابتدایی خود را در ایتالیا گذراندید. چطور خودتان را آنجا پیدا کردید؟**

من فوتبال را در مونتینی شروع کردم سپس به سنت آن‌لومون رفتم و آنجا بود که توسط استعدادیاب‌های کیه‌وو دیده شدم. این گونه بود که در ۱۴ سالگی به ورونا آمدم. باشگاه جوانان را خیلی خوب آموزش داد، ما در سال ۲۰۱۲-۲۰۱۳ قهرمانی زیر ۲۳ سال را به دست آوردیم. متأسفانه شانس حضور در ترکیب اصلی نداشتم. وقتی قهرمان زیر ۲۳ سال می‌شوید، یعنی یووه، اینتر و میلان را شکست می‌دهید. با وجود این، سال بعد هیچ بازیکنی به تیم اصلی راه پیدا نکرد و همه آنها به صورت قرضی به تیم‌های دیگر فرستاده شدند.

■ **اولین باری که فهمیدید از ایران پیشنهاد دارید چه واکنشی نشان دادید؟**

راستش من آنقدر علاقه نداشتم ولی سپس پرس‌وجو کردم. من این فرصت را داشتم که از قبل با کمک مربی ایتالیایی صحبت کنم. فهمیدم این باشگاه در لیگ قهرمانان آسیا بازی می‌کند و هواداران زیادی دارد. این مسئله نظرم را تغییر داد و دلهره‌های من از بین رفت. می‌خواستم چیز متفاوتی را تجربه کنم.

■ **هواداران چطور هستند؟**

خیلی استقبال می‌کنند. روزی که باید به ایران سفر می‌کردم، برای رسیدن به فرودگاه در ماشین بودم و تلفنم بی‌وقفه شروع به لرزش می‌کرد، صدها و صدها پیام دریافت می‌کردم. اینستاگرامم را که باز می‌کنم، طرفدارانی را می‌دیدم که از من استقبال می‌کردند در حالی که من هنوز قرارداد امضا نکرده بودم. من هنوز در هواپیما نبودم! مجبور شدم همه نوتیفیکیشن‌ها را خاموش کنم، تلفنم داشت خراب می‌شد. بازی دوم من اینجا اتفاق عجیبی افتاد. ما قرار بود خارج از خانه بازی کنیم و وقتی به هتل رسیدیم، باید حداقل یک ساعت در اتوبوس منتظر می‌ماندیم تا بتوانیم بیرون برویم زیرا طرفداران زیادی وجود داشتند. داشتم فیلم می‌گرفتم، دیوانه‌کننده اما زیبا بود. در زندگی حرفه‌ای‌ام این همه شور و شوق ندیده بودم.

■ **پس ایران سورپرایز خوبی برای شماست؟**

یک سورپرایز بسیار دلپذیر. تهران پر از مکان‌های زیباست و در نهایت تفاوت چندانی با زندگی در اروپا ندارد. من به چند شهر سفر کرده‌ام و واقعاً کشوری است که در آن همه مناظر، هم دریا و کوه و هم صحرا را می‌بینید. اینجا خوب سازگار شده‌ام. باشگاه‌ها فقط اجازه دارند سه بازیکن خارجی داشته باشند بنابراین انتظارات زیادی وجود دارد. اگر آنها را راضی کنم چرا نتوانم برای مدت طولانی بمانم؟

■ **با اوقات فراغت خود چه می‌کنید؟**

هر از گاهی بیرون می‌روم تا در شهر قدم بزنم و با هم‌تیمی‌ها غذا بخورم. مکان‌های خوب زیادی در شهر وجود دارد. درست در کنار ایران‌مال، بزرگترین مرکز خرید آسیا، یک دریاچه کوچک با تعداد زیادی رستوران و کافه وجود دارد، وقتی در هتل هستم، گاهی اوقات با دوستانم پلی‌استیشن بازی می‌کنم.

ابتدا علاقه‌ای به پیشنهاد استقلال نداشتم

■ **شما در این فصل ۳ پنالتی به ثمر رسانده‌اید و به نقل از ترنسفرمارکت، هیچ پنالتی‌ای را از ابتدای دوران حرفه‌ای خود از دست نداده‌اید.**

درست است، بله! سعی می‌کنم دروازه‌بان را تماشا کنم تا ببینم آیا او پیش‌بینی می‌کند یا خیر. لزوماً رازی وجود ندارد، بلکه آموزش است.

■ **توصیه‌ای برای لیونل مسی دارید؟ (می‌خندد)**

فکر می‌کنم بیشتر لیونل مسی است که باید نصیحتی به من بکند!

■ **به طور منظم گلزنی می‌کنید و برای عنوان قهرمانی می‌جنگید، پس از مشکلاتی که تجربه کرده‌اید، این نشان‌دهنده چیست؟**

این یک چالش هیجان‌انگیز برای زندگی است. اولین هدف من این است که مقام اول خود را تا پایان فصل حفظ کنیم و جام قهرمانی ایران را بالای سر ببریم. همچنین آقای گلی یک امتیاز مثبت خواهد بود. من در پاییز امسال مدافع بازی می‌کردم، بنابراین شگفت‌انگیز است که آقای گل بشوم.

موبایلم از پیغام‌های زیاد نزدیک بود خراب شود

فرکانس آبی
Blue Frequency

جبهه‌گیری هواداران علیه یزدانی و مرادمند

حق ندارید آرامش مجیدی را به هم بزنید!

از اتفاقات جالب در ماجرای سرباز شدن سیاوش یزدانی و محمدحسین مرادمند، دوگانگی ایجاد شده بین هواداران در ارتباط با حمایت و انتقاد از این دو بازیکن شد. در حالی که تا ۱۰ روز پیش، همه طرفداران استقلال به شدت بابت سرباز شدن این دو بازیکن ابراز ناراحتی می‌کردند و از مقامات مسئول در حوزه نظام وظیفه، وزارت ورزش و جوانان، فدراسیون فوتبال و باشگاه استقلال تقاضا داشتند که شرایطی فراهم کنند تا این دو بازیکن در استقلال بمانند و به فوتبال‌شان ادامه دهند، پس از مصاحبه افشاگرانه سیاوش یزدانی علیه فرهاد مجیدی و مدیرعامل باشگاه، همچنین اتفاقاتی که در اینستاگرام رخ داد و این دو بازیکن صفحه سرمربی تیم را آنفالو کردند، گروهی از هواداران استقلال در حمایت از این تیم و سرمربی محبوب‌شان به شدت نسبت به این دو بازیکن موضع‌گیری کردند. این طیف از هواداران بر این اعتقادند که هر اتفاقی افتاده، کسی نباید آرامش استقلال و تمرکز سرمربی تیم را بر هم بزند چون استقلال در راه رسیدن به قهرمانی است. از این رو موجی از انتقادات علیه این دو بازیکن به راه افتاده و از آنها خواسته شده به هیچ‌وجه رفتاری نکنند که آرامش تیم استقلال به هم بخورد. از طرفی این گروه از هواداران، از سرمربی تیم‌شان خواستند به هیچ‌وجه جواب این دو نفر را ندهد. این در حالی است که تعداد دیگری از طرفداران استقلال که آنها هم خودشان را نگران این تیم معرفی می‌کنند، اعلام کردند این دو بازیکن حق داشتند چنین رفتاری بکنند و اشکال از طرف باشگاه استقلال است. آنها مجیدی و آجورلو را مقصر می‌دانستند و به همین خاطر دودستگی عجیبی بابت موضوع سربازی یزدانی و مرادمند بین طرفداران استقلال به وجود آمده است.

فشار بی‌دلیلی که آجورلو روی فرهاد وارد کرد

مجیدی هنوز می‌تواند ۷۵ امتیازی شود!

مصطفی آجورلو، مدیرعامل باشگاه استقلال در نشست هم‌اندیشی پیشکسوتان این مجموعه برای واگذاری سهام باشگاه و قیمت‌گذاری روی آن که به دعوت سازمان خصوصی‌سازی انجام شده بود، لابه‌لای صحبت‌هایش با اعلام رضایتمندی از وضعیت استقلال از صحبت‌های ردوبدل شده و قرارهایی که او و فرهاد مجیدی (سرمربی تیم) بین خودشان گذاشته‌اند، پرده برداشت. آجورلو در این باره اعلام کرد از فرهاد مجیدی خواسته‌ام لیگ امسال را با ۷۵ امتیاز تمام کند. آن زمان استقلال با ۴۷ امتیاز و ۱۹ بازی باید از ۱۱ بازی باقی‌مانده و ۳۳ امتیازی که پیش‌روی این تیم بود ۹ برد و یک مساوی به دست می‌آورد تا با کسب ۲۸ امتیاز، به عدد ۷۵ امتیازی مورد نظر مدیرعامل باشگاه می‌رسید اما در این مسیر استقلال در اولین گام مقابل نساجی مساوی کرد تا ۲ امتیاز از مجموع ۳۳ امتیاز باقی‌مانده از دست برود. حالا استقلال با ۴۸ امتیاز برای رسیدن به عدد ۷۵ به ۲۷ امتیاز دیگر نیاز دارد. یعنی باید ۹ بازی آینده خود را از مجموع ۱۰ دیدار باقی‌مانده با برد پشت‌سر بگذارد. در غیر این صورت استقلال به هیچ عنوان به امتیاز ۷۵ نخواهد رسید. اگر استقلال ۸ بازی آینده خودش را هم ببرد و ۲۴ امتیاز کسب کند، اگر دو بازی دیگر را مساوی کند به امتیاز ۷۴ خواهد رسید. بنابراین فرهاد مجیدی برای رسیدن به خواسته سردار آجورلو فقط باید هر ۹ بازی باقی‌مانده از ۱۰ دیدار پیش‌روی تیمش را با برد پشت‌سر بگذارد. قطعاً این وضعیت تیم استقلال و فرهاد مجیدی را در فشار بیشتری قرار خواهد داد چرا که ۳ بازی پیش‌روی استقلال مقابل تیم‌هایی مانند گل گهر سیرجان، پرسپولیس و سپاهان از دیدارهای حساس و ۶ امتیازی این تیم محسوب می‌شوند که خیلی‌ها نتیجه این دیدارها را مساوی پیش‌بینی کرده‌اند.

پاتوق آبی‌های دورمانده از تهران

گل‌گهر، شعبه دوم استقلال

استقلال این هفته به مصاف تیمی خواهد رفت که عملاً می‌توان آن را شعبه دوم آبی‌ها در رقابت‌های لیگ برتر قلمداد کرد. چهره آبی گل گهر پس از اینکه امیر قلعه‌نویی سکان هدایت این تیم را بر عهده گرفت، هر روز پررنگ‌تر شده و این روند همچنان ادامه دارد. جدا از خود امیر، تعداد زیادی از بازیکنان سابق و اسبق استقلال هم حالا پیراهن گل گهر را بر تن کرده‌اند و حتماً برای رویارویی با شاگردان فرهاد مجیدی انگیزه بسیار زیادی دارند. محسن فروزان، میلاد زکی‌پور، فرشید باقری، سیداحمد موسوی، مرتضی تبریزی، آرمین سهرابیان، بهنام برزای و امین قاسمی‌نژاد از جمله استقلالی‌هایی هستند که حالا از جمع آبی‌ها دور مانده‌اند و شعبه دوم این تیم را در سیرجان تشکیل داده‌اند. البته مقامات باشگاه گل گهر چنین ادعایی را قبول ندارند و معتقدند بازیکنان کاملاً براساس تفکرات امیر قلعه‌نویی جذب شده‌اند اما هویت این باشگاه کاملاً مستقل از استقلال است. شرایط رقابت‌های این فصل لیگ برتر به گونه‌ای است که علاوه بر گل گهر، هوادار هم البته به شکلی کم‌رنگ‌تر حال و هوای استقلالی به خود گرفته است.

قاسمی‌نژاد در اندیشه انتقام از مجیدی؟

استقلال در فصل تابستان تکاپوی وسیعی را برای جذب امین قاسمی‌نژاد انجام داد و سرانجام توانست این بازیکن را جذب کند. مهره‌ای که فرهاد مجیدی اعتقاد فراوانی به عملکردش داشت ولی در نیم‌فصل اول عملاً چهره موفقی از او ندیدیم و سرانجام تصمیم گرفت برای ادامه دوران فوتبال خود از جمع آبی‌ها جدا شود. قاسمی‌نژاد، گل گهر سیرجان را مقصد بعدی انتخاب کرد و اتفاقاً در بازی هفته گذشته این تیم مقابل صنعت نفت هم حضور داشت. اگر امین مجال بازی برابر استقلال پیدا کند، قطعاً انگیزه‌های فراوانی خواهد داشت تا به شکلی غیرمستقیم از فرهاد مجیدی انتقام بگیرد و توانایی‌های خود را به رخ بکشد. البته انصافاً نباید این مسئله را هم فراموش کرد که مجیدی به قاسمی‌نژاد در استقلال کم میدان نداد ولی به‌هرحال این بازیکن نتوانست خودش را با شرایط موجود منطبق کند و در نهایت تصمیم به جدایی گرفت بنابراین سرمربی استقلال در ماجراهای ایجاد شده مقصر تلقی نمی‌شود.

قرارداد یزدانی و مرادمند تا آخرین بازی محاسبه می‌شود

سیاوش یزدانی و محمدحسین مرادمند از استقلال جدا شدند و حالا دیگر جزو بازیکنان این تیم محسوب نمی‌شوند. اینکه آنها چه زمانی می‌توانند دوباره به استقلال بازگردند و آیا اصلاً فرصت مجددی برای آبی‌پوش شدن مجدد این دو بازیکن سرباز فراهم خواهد شد یا خیر، بحث دیگری است ولی آنطور که مقامات باشگاه استقلال می‌گویند، مبلغ قرارداد این فصل آنها دقیقاً تا آخرین مسابقه‌ای که می‌توانستند برای فرهاد مجیدی وارد میدان شوند محاسبه شده و با آنها به طور کامل تسویه می‌شود. حتی اگر این بازیکنان به خاطر پیروزی‌های استقلال پاداش هم طلبکار باشند، تمام و کمال به حساب آنها واریز می‌شود. البته رابطه هر دو نفر در روزهای پایانی و پس از قطعی شدن جدایی‌شان از استقلال با فرهاد مجیدی سرد شد و آنها سرمربی آبی‌پوشان را در فضای مجازی آنفالو کردند.

سامره: نتیجه بازی با گل‌گهر روی دربی اثرگذار است

بازی با تیم قلعه‌نویی ۶ امتیازی است

علی سامره، مهاجم کرمانی اسبق استقلال در گفت‌وگو با خبرورزشی، درباره شرایط این روزهای استقلال و غیبت مدافعان این تیم، همچنین بازی پیش‌رو مقابل نماینده کرمان صحبت‌هایی انجام داد که آن را در ادامه می‌خوانید.

■ **استقلال دوباره به گل گهر رسید. پیش‌بینی‌تان از این بازی چیست؟**

قطعاً یکی از دیدارهای حساس باقی‌مانده تا پایان فصل برای استقلال همین دیدار است. یک بازی ۶ امتیازی! چون عبور از گل گهر علاوه بر اینکه ۳ امتیاز حساس را به امتیازات قبلی استقلال اضافه می‌کند اعتماد به نفس ویژه‌ای هم به این تیم می‌بخشد تا در ادامه راه باقی‌مانده تا پایان مسابقات، با روحیه و انگیزه بهتری مقابل حریفانی مثل پرسپولیس، سپاهان و یا مس رفسنجان صف‌آرایی کنند.

■ **وضعیت استقلال بعد از مساوی با نساجی را چطور می‌بینید؟**

به نظرم استقلال یکی از مسابقات خیلی خوبش را در دیدار با نساجی انجام داد که پیش از آن کمتر چنین فوتبالی را از استقلال دیده بودیم. فوتبالی روان و هجومی و همراه با خلق موقعیت که باعث شد تیم نساجی به نوعی غافلگیر شود. استقلال پیش از این کمتر به این روش بازی می‌کرد و قطعاً ساکت الهامی انتظار مواجه شدن با چنین سبکی از فوتبال استقلال را نداشت. به همین خاطر استقلال خیلی زیباتر بازی کرد ولی گلی نزد.

■ **دلیلش چه بود؟**

فکر می‌کنم آمادگی بالای علیرضا حقیقی و بدشانسی بازیکنان استقلال باعث شد توپ‌های‌شان یا به تیر دروازه بخورد یا توسط دروازه‌بان نساجی مهار شود. با این همه استقلال بیرون از خانه یک امتیاز گرفت و این را نباید نتیجه بدی تلقی کرد چون نساجی تیم خیلی خوبی بود.

■ **غیبت مدافعان استقلال شرایط را برای این تیم تغییر نداده است؟**

قطعاً زمان می‌برد تا استقلال در خط دفاعی با سیستم و نفرات جدیدش به هماهنگی که در همه هفته‌های گذشته داشت دست پیدا کند. ولی با این همه عارف غلامی بازگشت خیلی خوبی داشته و روزبه چشمی هم از تجربیاتش به خوبی در این پست استفاده کرد. امیدوارم این هماهنگی هرچه سریع‌تر شکل بگیرد تا در بازی با گل گهر و مسابقات سنگین پیش‌رو مشکلی از این بابت برای استقلال به وجود نیاید.

■ **از تیم گل گهر چقدر شناخت دارید؟**

یکی از تیم‌های پرمهره و البته تهاجمی این فصل فوتبال کشور است و در هر بخشی از زمین بیش از دو بازیکن هم‌تراز در اختیار دارد. امیر قلعه‌نویی شناخت خوبی از استقلال دارد و البته بازیکنان انگیزه زیادی دارند تا خودشان را به کادر فنی این تیم نشان بدهند. به ویژه نفراتی که تازه از این تیم جدا شده‌اند، مثل امین قاسمی‌نژاد. در کل بازی خیلی سختی پیش‌روی استقلال است. یک بازی ۶ امتیازی که برد و باختش به شدت روی عملکرد استقلال در هفته‌های آینده تأثیر می‌گذارد.

■ **چه تأثیری؟**

قطعاً اگر استقلال در این بازی ببازد، وضعیت بدی در آستانه دیدار با صنعت نفت و البته پرسپولیس به دست خواهد آورد ولی اگر برنده شود، ضمن ادامه روند بردهایش اعتماد به نفس ویژه‌ای در نبود یزدانی و مرادمند به کادر فنی و بازیکنان تیم تزریق می‌شود.

به بهانه جدال فردا و رابطه فرهاد با امیر

جدایی شاگرد از استاد

رویارویی استقلال و گل گهر یعنی رقم خوردن اتفاقات حاشیه‌ای جدید و ورق زدن وقایع عجیب گذشته. شاید اگر سرمربیان دیگری روی نیمکت دو تیم حضور داشتند و ماجراهای بازی رفت رخ نمی‌داد، شرایط تا این حد حساس نمی‌شد ولی حالا داستان تقابل فرهاد مجیدی با امیر قلعه‌نویی کاملاً متفاوت شده است. حال دیگر جدال این شاگرد و استاد قدیمی اصلاً شبیه فیلم‌های هندی نیست و شاید در پایان آن دوباره حرف‌هایی را بشنویم که بساط جنجال را برای مدتی در فوتبال ایران به راه اندازد.

رابطه استاد و شاگردی

فرهاد مجیدی با امیر قلعه‌نویی در استقلال همبازی نبود. فرهاد تیرماه سال ۷۶ به جمع آبی‌ها پیوست و قلعه‌نویی دو ماه پس از آن تحت عنوان دستیار ناصر حجازی فقید روی نیمکت استقلال نشست. این دو نفر تحت عنوان استاد و شاگرد رابطه خوبی با هم داشتند و حتی قلعه‌نویی در تابستان سال ۸۵ وقتی به عنوان سرمربی تیم ملی انتخاب شد، برای چند مسابقه مجیدی را دعوت کرد. آخرین قهرمانی استقلال در لیگ برتر نیز بهار سال ۹۲ در حالی به دست آمد که قلعه‌نویی سرمربی این تیم بود و فرهاد مجیدی برای آبی‌ها بازی می‌کرد. خداحافظی فرهاد در پاییز سال ۹۲ رخ داد و قلعه‌نویی تحت عنوان سکان‌دار استقلال شاهد این ماجرا بود ولی پس از آن رابطه این دو نفر در دنیای مربیگری دستخوش تحولات دیگری شد.

ماجراهای سپاهان

مجیدی وارد دنیای مربیگری شد و تابستان سال ۹۹ طی کمتر از ۲۰ روز، دو بار با سپاهان قلعه‌نویی در ورزشگاه آزادی مصاف داد. هر دو مسابقه با پیروزی استقلال خاتمه پیدا کرد و همان ماجراها نقش مهمی در پایان کار قلعه‌نویی و سپاهان داشت. امیر بعداً طی مصاحبه‌ای مدعی شد ضعف داوری در شکست‌های تابستان پارسال او مقابل استقلال نقش مؤثری داشته است.

دعواهای گل گهر

بدون شک مهم‌ترین عاملی که باعث سرد شدن رابطه قلعه‌نویی و مجیدی شد، اتفاقاتی بود که چند ماه قبل در جریان دیدارهای استقلال و گل گهر رخ داد. استقلالی‌ها ابتدا شاگردان قلعه‌نویی را در چارچوب لیگ برتر شکست دادند و پس از آن نیز طی یک مسابقه فوق‌العاده جنجالی در مرحله نیمه‌نهایی جام‌حذفی از سد گل گهر گذشتند. امیر قلعه‌نویی در پایان آن مسابقه بسیار عصبانی بود و عملکرد داوران را عامل پیروزی استقلال دانست. حرف‌های قلعه‌نویی در آن گفت‌وگوی تلویزیونی برایش گران تمام شد و محرومیتی سه ماهه برای این مربی به ارمغان آورد. البته مجیدی ترجیح داد در آن مقطع پاسخ قلعه‌نویی را ندهد ولی کاملاً بدیهی بود که در جریان حرف‌های مربی اسبق خود قرار گرفته است.

جنجال بازی رفت

فصل جاری آغاز شد و گل گهر در مسابقه رفت تحت عنوان میزبان مقابل استقلال قرار گرفت. حدوداً دو ساعت قبل از آغاز بازی به فرهاد مجیدی اعلام کردند بازیکنان خارجی استقلال به خاطر تکمیل نبودن مدارک نمی‌توانند برابر گل گهر به میدان بروند و این مسئله برای عصبانی شدن فرهاد کافی بود به طوری که پس از پایان مسابقه حرف‌های فوق‌العاده تندی بر زبان آورد و در بخشی از آنها گفت: «قبل از سفر، مسئولان باشگاه از من پرسیدند چند بازیکن را با خودمان ببریم و من گفتم همه نفرات. گفتم هر تعداد بازیکن که داریم را با خودمان می‌بریم چون پیش‌بینی وقوع هر اتفاقی را کرده بودم و می‌دانستم با چه کسانی بازی داریم.»

داستان بازیکن آفریقایی

لحظاتی پس از اینکه سرمربی استقلال چنین کنایه سنگینی را مطرح کرد، باشگاه استقلال نسبت به استفاده گل گهر از یک فوتبالیست آفریقایی غیرمجاز شکایتی را در اختیار فدراسیون گذاشت تا یکی از جنجالی‌ترین پرونده‌های فوتبال ایران باز شود. پرونده‌ای که در نهایت موجب شد گل گهر سیرجان نه تنها مقابل استقلال بلکه برابر سپاهان و پیکان هم با حکم کمیته‌های انضباطی و استیناف بازنده اعلام شود. مجموعه این عوامل دست‌به‌دست هم داده تا رابطه مجیدی با امیر قلعه‌نویی دیگر مانند گذشته نباشد. البته آنها فردا قبل از شروع مسابقه یکدیگر را خواهند دید و احوالپرسی می‌کنند ولی همه می‌دانند شرایط دیگر مانند گذشته نیست.

رافائل، فرشته نجات دفاع استقلال

جانشین سیاوش از برزیل آمد

سیاوش یزدانی در فصل جاری مرد شماره یک خط دفاع استقلال محسوب می‌شد و عملکرد خوب او کار را به جایی رساند که فرهاد مجیدی طی یک مصاحبه به شدت از دراگان اسکوچیچ بابت عدم استفاده از سیاوش انتقاد کرد. البته سرمربی استقلال بعداً مواضع خود را به طرز قابل ملاحظه‌ای تعدیل کرد و خود یزدانی هم پس از اینکه متوجه شد اقدامات صورت گرفته توسط استقلال برای ماجرای سربازی او مؤثر واقع نشده و این بازیکن دیگر نمی‌تواند در جمع آبی‌پوشان باقی بماند، علیه مجیدی و آجورلو در تلویزیون موضع گرفت. به موازات بحث سیاوش یزدانی، محمدحسین مرادمند نیز دقیقاً به خاطر سربازی مجبور به جدایی از استقلال شد و با توجه به پایان یافتن مهلت نقل و انتقالات، فرهاد مجیدی تنها چاره کار برای تقویت خط دفاعی خود را در تغییر پست بازی برخی نفرات و البته جذب یک مدافع آزاد دید. در رابطه با عوض کردن پست بازی بازیکنان کنونی اقداماتی صورت گرفته ولی به نظر می‌رسد زمینه برای جذب یک مدافع خارجی جدید هم فراهم شده باشد. بازیکنی که عصر دیروز وارد تهران شد و حالا قرار است مذاکرات نهایی را در داخل کشور انجام بدهد و اگر آزمایشات پزشکی مشکلی نشان ندهد، احتمال استقلالی شدن این مدافع اصلاً کم نیست.

رافائل، از برزیل تا عربستان

چهره مورد نظر استقلال برای تقویت خط دفاعی این تیم، رافائل سیلوا نام دارد. بازیکنی که مدیران باشگاه استقلال مدعی‌اند ۲۹ ساله است و ۱۹۳ سانتی‌متر هم قد دارد. قد و قامتی که برای یک مدافع (البته به شرطی که چالاکی لازم و قدرت سرزنی بالا داشته باشد) کاملاً مناسب است. این بازیکن از منطقه ریودوژانیرو بوده و فوتبال خود را از آکادمی باشگاه «ریو پرتو» آغاز کرده است. او پس از چند سال بازی در سطوح مختلف فوتبال باشگاهی برزیل، راهی اروپا شد و پیراهن تیم بوآویشتا پرتغال را بر تن کرد اما پس از آن دنیای فوتبال، رافائل را به سمت قاره آسیا کشاند تا تیم جدیدش را در عربستان سعودی پیدا کند.

بازی برای الفیصلی

رافائل سیلوا در سال ۲۰۱۹ پیراهن الفیصلی عربستان را بر تن کرده و ۷۴ مرتبه برای این تیم وارد میدان شد. قهرمانی در جام‌حذفی عربستان و به دست آوردن سهمیه حضور در لیگ قهرمانان آسیا از جمله موفقیت‌هایی بود که مدافع برزیلی مورد نظر استقلال همراه با الفیصلی کسب کرد. رافائل در رقابت‌های این فصل لیگ حرفه‌ای عربستان هم حضور داشت و تا بهمن امسال برای الفیصلی نیز به میدان می‌رفت. حضور در ۱۳ مسابقه این فصل، کارنامه سیلوا را پررنگ‌تر می‌کند. این بازیکن روز اول بهمن امسال قراردادش را با باشگاه عربستانی خود فسخ کرد و از آن زمان به بعد مهره آزاد محسوب می‌شود. رافائل عصر دیروز وارد تهران شد و طبق ادعای کانال رسمی باشگاه استقلال، دلیل عزیمتش به ایران، انجام مذاکرات نهایی با این باشگاه و پشت‌سر گذاشتن تست‌های پزشکی است.

معمای فسخ قرارداد

تیم‌های عربستانی معمولاً به لحاظ مالی شرایط بهتری در قیاس با استقلال و پرسپولیس دارند و کارشان با بازیکنان و مربیان خارجی هم کمتر به فیفا و دادگاه عالی ورزش کشیده می‌شود بنابراین اینکه یک بازیکن در میانه راه ناگهان قراردادش را فسخ کند، عجیب به نظر می‌رسد و این دقیقاً همان سؤالی است که مقامات باشگاه استقلال پیرامون رافائل سیلوا به آن پاسخ نداده‌اند. آنها مدعی‌اند این بازیکن چون تا ابتدای بهمن در کوران مسابقات قرار داشت، شرایط جسمانی مناسبی دارد ولی نمی‌گویند چرا قرارداد همکاری میان باشگاه الفیصلی و رافائل سیلوا ناگهان در میانه راه فصل شده است؟

اولیایی: با فرابورس سرخابی‌ها را به چاه می‌اندازید

حالا حالاها استقلال و پرسپولیس به آسیا نمی‌روند

مدیرعامل اسبق باشگاه استقلال گفت: «با توجه به رعایت نکردن استانداردهای بین‌المللی از سوی فدراسیون فوتبال و مسئولان برگزاری این رقابت‌ها AFC مجبور شد صدور مجوز حرفه‌ای را به فدراسیون فوتبال خودمان واگذار کند.»

سیدکاظم اولیایی مدیرعامل اسبق باشگاه استقلال در گفت‌وگو با خبرورزشی، درباره دیدار تیم‌های استقلال تهران و گل گهر سیرجان، همچنین تصمیمات AFC برای معرفی نماینده‌های ایران به لیگ قهرمانان ۲۰۲۳ آسیا اظهاراتی را مطرح کرد. اولیایی درباره تصمیم جدید کنفدراسیون فوتبال آسیا گفت: «به هرحال AFC در نظر دارد شرایطی را فراهم کند که سطح برگزاری مسابقات فوتبال در ایران به سطح بین‌المللی برسد و البته این تدبیرش عمومی بوده و فقط برای ایران نیست».

وی افزود: «AFC تلاش دارد همواره با سهمیه‌بندی کشورها برای حضور در لیگ قهرمانان آسیا شرایطی ایجاد کند که فدراسیون‌های عضو، سال به سال خودشان را با شرایط و استانداردهای مورد نظرش هماهنگ‌تر کنند اما متأسفانه این وضعیت در کشور ما سال به سال نزول پیدا می‌کند و باشگاه‌هایی که از دسته پایین‌تر به بالا می‌آیند، کمتر از قبلی‌ها دارای استانداردهای حرفه‌ای هستند. در واقع ما در جهت عکس چیزی که AFC مد نظرش است، حرکت می‌کنیم».

این مدیر با سابقه خاطرنشان کرد: «نمونه‌های زیادی هم داریم. یکی از آنها پدیده مشهد است که هیچ‌کس نمی‌داند مالکش چه کسی است و چند نهاد همزمان ادعای مالکیتش را دارند. دیگری باشگاه مازندرانی است که با توجه به قرار گرفتن در یک استان زرخیز، فاقد یک زمین استاندارد برای برگزاری مسابقاتش است و فوتبالش را در یک استان دیگر انجام می‌دهد».

اولیایی تأکید کرد: «متأسفانه با وجود این مسیر، همچنان دولتمردان، سیاسیون و مدیران غیرورزشی اصرار دارند باشگاه‌های ما با چنین سطحی از استاندارد لیگ را برگزار کنند. در واقع یک لیگ باری به هر جهت برگزار می‌شود تا آقایان به مقاصدشان برسند. به همین خاطر است که ما AFC را مجبور کردیم چنین تصمیمی بگیرد که به اعتقاد من تصمیم درستی است. اینکه فدراسیون خودش با توجه به استانداردهای لازم مجوز حضور در لیگ قهرمانان را برای باشگاه‌هایی که از هر نظر شرایط درستی دارند، صادر کند».

مدیرعامل اسبق باشگاه استقلال در این باره که با این شرایط آیا استقلال و پرسپولیس در دوره بعد لیگ قهرمانان باز هم از آسیا حذف می‌شوند یا نه، توضیح داد: «متأسفانه با شرایطی که برای استقلال و پرسپولیس در نظر گرفته شده، این دو باشگاه را به چاهی می‌اندازند که دیگر بیرون آمدن از آن به این راحتی‌ها نیست. دیروز رسماً فرابورس و مدیر محترم بخش خصوصی‌سازی اعلام کرد که قرار است ۱۰ درصد یکی از این دو تیم به فرابورس واگذار شود و ۹۰ درصد در اختیار دولت بماند. دیگری ۱۱/۵ درصد از سهامش واگذار شود و ۸۸/۵ درصد آن همچنان a کماکان در اختیار دولت باشد!

با این شرایط هم مالکیت به بخش خصوصی واگذار شده و هم مالکیت دولتی ادامه پیدا می‌کند اما با این وضعیت مسیری که انتخاب شده نوعی از سر بازکردن به نظر می‌رسد. وقتی با این شرایط دو باشگاه همچنان تحت مالکیت دولت باشند، قوانین فیفا درباره بحث حرفه‌ای‌گری رعایت نشده و حالا حالاها استقلال و پرسپولیس نمی‌توانند در لیگ قهرمانان حضور داشته باشند».

اولیایی درباره تقابل تیم‌های استقلال و گل گهر با توجه به حضور قلعه‌نویی و فرهاد مجیدی روی نیمکت دو تیم اظهار داشت: «رسالت اصلی در برگزاری مسابقات فوتبال، لذت بردن مردم و سرگرمی است که امیدوارم این موضوع در این دیدار رعایت شود. گرچه افسوس می‌خوریم که سطح مسابقات به قدری نازل شده که همه معیارهای ارزیابی تنها در کسب ۳ امتیاز خلاصه می‌شود! اما با این حال رویارویی تیم‌های امیر قلعه‌نویی و فرهاد مجیدی قطعاً برای طرفداران فوتبال جذاب خواهد بود. البته استقلال در صدر جدول است و تیم گل گهر در رده‌های پایین‌تر ولی به طور کلی امیدوارم فوتبالی از دو تیم شاهد باشیم که همه از دیدنش لذت ببرند».

رامو‌س شاید به گلکسی فروخته شود

لئوناردو، مدیر ورزشی باشگاه پاری‌سن‌ژرمن در خصوص آینده راموس با رسانه‌ها صحبت کرد. تابستان امسال پس از اینکه راموس و رئال‌مادرید بر سر تمدید قرارداد به توافق نرسیدند، اسطوره رئالی‌ها با قراردادی سه ساله راهی پاریس شد تا برای فرانسوی‌ها بازی کند. اوضاع اما برای مدافع ۳۴ ساله اسپانیایی خوب پیش نرفت و او نتوانست در ترکیب پاریس به دلیل مصدومیت حاضر شود. لئوناردو در این رابطه گفت: «وقتی ما او را خریداری کردیم، راموس در شـــرایط فیزیکی خوبی قرار داشت. متأسفانه اتفاقات برای او خوب پیش نرفت اما هنوز فصل تمام نشده و او می‌تواند به ترکیب بازگردد. روزی که مشخص شود او دیگر نمی‌تواند بازی کند، ما به صورت شـــفاف به همه خواهیم گفت. الان چنین موضوعی صحت ندارد. راموس بازی برگشت مقابل رئال‌مادرید را نیز به دلیل مصدومیت از دست داد تا شایعات فروش این بازیکن در رسانه‌ها دست به دست شود. برخی مدعی شدند که ستاره اسپانیایی به لیگ آمریکا خواهد رفت تا برای تیم گلکسی بازی کند.

خداحافظی مخیتاریان از فوتبال ملی

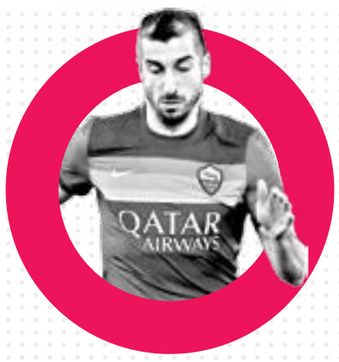

هنریخ مخیتاریان بازیکن تیم رم و هافبک سابق منچستریونایتد و آرسنال پس از انجام ۹۵ بازی ملی برای ارمنستان که هرگز به جام جهانی یا قهرمانی اروپا راه نیافته اســـت، به دوران حرفه‌ای خود در تیم ملی کشورش پایان داد. مخیتاریان با ۳۲ گل رکوردار گلزنی برای تیم ملی اســـت. او در شـــبکه‌های اجتماعی با انتشار پیامی از خداحافظی خود از این تیم خبر داد. این بازیکن ۳۳ ساله نوشت: «من می‌خواستم در هر مرحله از دوران حرفه‌ای‌ام پیروز شوم، مهم نیست که چقدر سخت باشد. این افتخاری بود که در ۱۵ سال گذشته برای تیم ملی کشورم بازی کردم و حتی بیشتر از آن افتخار برای بستن بازوبند کاپیتانی بود. پس از ۹۵ بازی ملی تصمیم گرفتم از دوران حرفه‌ای بین‌المللی خود با تیم ملی ارمنســـتان بازنشسته شوم. او در ادامه گفت: «من پس از آخرین بازی‌ام مقابل آلمان در نوامبر به این تصمیم رسیدم. فکر می‌کنم زمان مناسبی است. من هر آنچه را که بتوانم به تیم ملی‌ام بدهم، داده‌ام. بنابراین در ســـال‌های آینده، کاملاً روی خودم متمرکز خواهم شـــد. برای همیشه از تک‌تک افرادی که از من حمایت کردند، مربی من بودند، با آنها بازی کردم و به رشد من به عنوان یک فوتبالیست و به عنوان یک شخص کمک کردند، سپاسگزار خواهم بود.»

توخل: با وجود شایعات موجود حفظ تمرکز بسیار مهم بود

توماس توخل سرمربی چلسی در پی برتری ۳-۲ شاگردانش مقابل لوتون تاون دســـته اولـــی در مرحله یک‌هشـــتم نهایی جام‌حذفی انگلیس و صعود به دور بعد رقابت‌ها گفت: «در طول روز مسابقه شایعاتی در مورد آینده باشگاه (اشاره به احتمال فروش باشگاه توسط آبراموویچ) وجود داشت، بنابراین حفظ تمرکز کار چندان آسانی نبود اما ما خیلی خوب کار کردیـــم. با وجود اینکـــه گل زودهنگامی دریافت کردیم اما پس از آن فرصت‌های بزرگی روی دروازه لوتـــون خلق کردیم و نه تنها برای رسیدن به گل تســـاوی، بلکه شایسته جلو افتادن در نتیجه هم بودیم. متأسفانه پس از گل تساوی، دروازه‌مان برای بار دوم باز شد. نیمه دوم بیشتر پیشروی کرده و بی‌امان به حریف فشار آوردیم اما هرگز بی‌تاب نبودیم و در نهایت شایسته برد بودیم. بازی بسیار فروتنانـــه‌ای را به شـــکلی جـــدی به نمایش گذاشتیم. تیمو ورنر خیلی خوب بازی کرد که از این بابت خوشـــحالم و رومیلو هم به گل خود رسید. ما می‌خواهیم آنها با تمرکز کامل بازی کنند و این را جـــدی بگیرند چون در چنین بازی‌هایی اســـت که اعتماد بـــه نفس خود را می‌توانند افزایش دهند.»

انتقاد شدید کومان از لاپورتا و بارسلونا

چرا مسی را مجبور به جدایی کردید؟

رونالد کومان ســـرمربی ســـابق بارسلونا مدت‌ها بعد از اخراج از این باشگاه بالاخره سکوت خود را شکست و حرف‌های مهمی در مورد اخراج خود زد. مربی هلندی در این مصاحبه به شدت از مسئولان بارسلونا انتقاد کرد و مدعی شد به اندازه ژاوی به او زمان ندادند. کومان پس از گذشت فقط چنـــد هفتـــه از آغـــاز فصل جـــاری از سرمربیگری بارســـا کنار گذاشته شد و جای خود را به ژاوی داد.

سرمربی ســـابق بارسلونا در تازه‌ترین مصاحبه‌اش در ابتدا با تأکید بر اینکه به او فرصت کافی داده نشد، گفت: «بارسلونا به اندازه ژاوی به من زمان نداد. هنوز یادآوری اتفاقات آن زمان برایم دردناک است. لاپورتا هزاران بار به من گفت ژاوی مربی بارسلونا نخواهد شد زیرا تجربه کافی ندارد. من را تا مدتی در نوکمـــپ نخواهید دید زیرا هنوز نمی‌توانـــم به آنجا بازگـــردم و با مدیریتی روبه‌رو شـــوم که وانمود می‌کند اتفاقی رخ نداده است.»

کومان از مشکلات دوران حضور خود این‌طور گفت: «با مصدومان زیادی کار کردم. الان پدری بازگشته و آمادگی خوبی دارد مثل عثمان دمبله، زمان من هر دو مصدوم بودند. شما همه چیز را حالا می‌توانید ببینید. یک مربی از سوی هیئت مدیره باشگاه به حمایت، زمان و صبر نیاز دارد تا بتواند عملکرد خوبی داشته باشد.»

او انتقاد از مدیریت باشـــگاه و شخص خوان لاپورتا را این‌طور ادامه داد: «به خاطر اصـــرار مدیریت بود که مـــن موافقت کردم بعضی بازیکنان تیم را به دلیل مشکلات مالی ترک کنند اما شما اکنون می‌بینید که تیم ۵۵ میلیـــون یورو برای یـــک بازیکن (فران تورس) خرج می‌کند، آن هم مدت کوتاهی بعد از آنکه لیونل مســـی به دلیل مشکلات مالی باشگاه را ترک کرد! اینجاست که تعجب می‌کنید چرا اتفاقات دیگـــری نیفتاد. چرا مسی مجبور به رفتن شد؟ سؤال اینجاست که چرا آنها اجازه دادند که مسی باشگاه را ترک کند. من مربی انتخاب شده توسط لاپورتا نبودم و این مســـئله را از لحظه اول حضور او در باشـــگاه احساس کردم. پس از اینکـــه او در انتخابات رأی آورد، هیچ ارتباطی بین ما نبود و من نیاز داشتم تا از هیئت مدیره اعتماد کســـب کنم. لاپورتا به دلیل اینکه او مرا سر کار نیاورده بود، می‌خواست هر طور شده مرا اخراج کند.»

کومان در پایان گفـــت: «الان برای باشگاه خوشـــحالم چون می‌بینم برخی چیزهـــا حالا بهتر شـــده اســـت. خیلی خوشحالم که می‌بینم فرانکی دی یونگ به بازیکن خوبی تبدیل شده است. او کیفیت بالایی دارد.»

خبرهای کوتاه
BREAKING NEWS

سرمربی بارسا شخصاً دست به کار شد

ملاقات خصوصی ژاوی و هالند در آلمان

روزنامه آلمانی بیلد مدعی شده ژاوی ارناندس سرمربی بارسلونا در مونیخ با رالینگ هالند ستاره نروژی دورتموند ملاقات داشته است. ستاره نروژی با درخششی که در دو، ســـه سال اخیر در فوتبال اروپا داشته به شدت مورد توجه تیم‌های بزرگ اروپایی قرار گرفته است و یکی از سوژه‌های اصلی نقل و انتقالات تابستان آینده خواهد بود. مبلغ فسخ قرارداد هالند با دورتموند در پایان فصل، ۷۵ میلیون یورو است و هر باشگاهی که بتواند با این بازیکن به توافق دست یابد، می‌تواند با پرداخت این مبلغ را به خدمت بگیرد. هالند روز سه‌شنبه در مونیخ دیده شد و رسانه‌های آلمانی از جمله بیلد، اعلام کردند که با توجه به بن‌بست در مذاکرات لواندوفسکی با بایرن مونیخ، احتمال دارد هالند برای مذاکره با باواریایی‌ها وارد شهر مونیخ شده باشد و با مسئولان این باشگاه دیدار کرده باشد. اما روز پنج‌شنبه روزنامه اسپانیایی اسپورتیو کاتالونیا و نشریه آلمانی بیلد هر دو در گزارش‌هایی نوشتند که هالند به‌خاطر مصدومیتش به مونیخ سفر کرده و در حاشیه این سفر با ژاوی ارناندس ســـرمربی بارســـلونا و جوردی کرایوف دیداری داشته اســـت. در واقع سرمربی آبی‌واناری پوشان از فاصله بین مسابقات استفاده کرده و شخصاً تلاش‌هایی انجام داده تا توجه ستاره نروژی را به پروژه‌اش جلب کند و او را به نوکمپ بیاورد. سه تیم رئال‌مادرید، بارسا و منچسترسیتی جدی‌ترین مشتریان برای هالند به حساب می‌آیند. هفته گذشته برخی رسانه‌های اسپانیایی از چراغ سبز نشان دادن هالند به رئال‌مادرید نوشتند و شاید به همین دلیل است که ژاوی خودش دست به کار شده تا نظر ستاره نروژی را به سمت بارسلونا تغییر دهد.

سوپرلیگی‌ها دوباره جنجال به پا کردند

یوفا به تصمیم احتمالی ۱۰ باشگاه بزرگ اروپایی برای تشکیل دوباره سوپرلیگ واکنش نشـــان داد. سال گذشته سوپرلیگ با حمایت ۱۲ باشگاه آغاز شد و تنها ۴۸ ساعت زمان نیاز داشت تا با اعتراض هواداران و فشار رسانه‌ها و یوفا این پروژه زمین بخورد. در ادامه برخی تیم‌ها ابراز تأسف کرده و از این رقابت بیرون رفتند ولی رئال‌مادرید به همراه بارسلونا و یوونتوس در این رقابت ماند و برای آغاز دوباره این لیگ برنامه‌ریزی کرد. حالا ۱۰ باشـــگاه برتر اروپا قصد دارند سوپرلیگ را با فرمتی جدید آغاز کنند و دوباره آن پروژه را از سر بگیرند. باشگاه‌های رئال‌مادرید، بارسلونا، اتلتیکومادرید، منچســـتریونایتد، منچسترسیتی، چلسی، لیورپول، یوونتوس، میلان و اینتر در این رقابت حضور خواهند داشت و همین مسئله باعث شده تا یوفا در این رابطه واکنش نشان بدهد. هنوز از کم و کیف کار خبری نیست و انتظار می‌رود آنیلی، رئیس باشگاه یوونتوس از پروژه جدید سوپرلیگ رونمایی کند. یوفا در واکنش به احتمال آغاز دوباره سوپرلیگ اظهاراتی تند به ثبت رساند و باشگاه‌ها را تهدید کرد که اگر وارد این رقابت شوند برای همیشه از لیگ قهرمانان اروپا کنار گذاشته خواهند شد. الکساندر چفرین گفت: «سال گذشته آنها در میانه پاندمی کرونا تصمیم گرفتند که ســـوپرلیگ را آغاز کنند و الان در میانه جنگ دوباره می‌خواهند این رقابت را شروع کنند. فکر می‌کنم آنها در یک جهان موازی زندگی می‌کنند. باید بگویم سوپرلیگ با فوتبال کاملاً متفاوت است و من خسته شـــده‌ام این قدر در خصوص این پروژه کاملاً دور از فوتبال حرف زدم. اگر تیمی بخواهد در سوپرلیگ بازی کند، دیگر نمی‌تواند در لیگ قهرمانان اروپا حاضر شود. یکی از اعضای تشکیل دهنده سوپرلیگ در آن زمان با من تماس گرفت و شخصاً عذرخواهی کرد ولی اکنون دوباره قصد دارد آن را آغاز کند.

دیدار اوکراین-اسکاتلند به تعویق می‌افتد

اتحادیه فوتبال اوکراین با ارسال درخواستی به فدراسیون جهانی فوتبال (فیفا) و اتحادیه فوتبال اروپا (یوفا) خواهان تعویق بازی تیم ملی این کشور برابر اسکاتلند در مرحله پلی‌آف جام جهانی ۲۰۲۲ شد. مسابقه اسکاتلند و اوکراین طبق برنامه قرار است ۴ فروردین ۱۴۰۱ در گلاسکو برگزار شود. برنـــده این بازی به مصاف برنده ولز و اتریش می‌رود تا در نهایت یک تیم راهی جام جهانی ۲۰۲۲ در قطر شـــود. اتحادیه فوتبال اسکاتلند در حال گفت‌وگو با فیفا و یوفا درباره پیشنهاد ارائه شده از سوی اوکراین است.

یوفا، بلاروس را هم تحریم کرد

اتحادیه فوتبال اروپا (یوفا) پس از روسیه، بلاروس را هم از میزبانی تمامی بازی‌های ملی و باشـــگاهی محروم کرد. بدین ترتیب، تمامی دیدارهای بین‌المللی نمایندگان بلاروس در زمین بی‌طرف و بدون حضور تماشاگران برگزار خواهد شـــد. فیفا و یوفا چند روز قبل روســـیه را نیز به طور کلی از تمامی رقابت‌های خود تا زمان نامعلومی کنار گذاشتند.

بتیس حریف والنسیا در فینال جام حذفی اسپانیا

در دومین بازی از دور برگشت مرحله نیمه‌نهایی جام‌حذفی اسپانیا، تیم بتیس در ورزشگاه ویامارین برابر تیم رایووایکانو به تساوی یک-یک بسنده کرد. ببه در دقیقه ۸۰ رایووایکانو را پیش انداخت اما بورخا ایگلسیاس در دقیقه دوم‌وقت‌های تلف شـــده نیمه دوم کار را برای شاگردان مانوئل پیگرینی به تساوی کشاند. با وجود این تساوی، بتیس به لطف پیروزی ۲-یک بازی رفت در خانه حریف در مجموع دو بازی رفت و برگشـــت، با نتیجه ۳-۲ پیروز شد و به فینال مسابقات صعود کرد. فینال جام‌حذفی اسپانیا روز سوم اردیبهشت در ورزشگاه کارتوخای سویا برگزار می‌شود که این موضوع به نفع سبزوسفیدپوشان آندلس است.

برنامه بازی‌ها
FIXTURES

لیگ برتر انگلیس		
شنبه ۱۴ اسفند		
۱۶:۰۰	لسترسیتی-لیدزیونایتد	کینگ‌پاور
۱۸:۳۰	استون‌ویلا-ساوتهمپتون	ویلاپارک
۱۸:۳۰	برنلی-چلسی	تورف‌مور
۱۸:۳۰	نیوکاسل-برایتون	سنت‌جیمز پارک
۱۸:۳۰	نوریچ-برنتفورد	کرورود
۱۸:۳۰	ولورهمپتون-پالاس	مولینکس
۲۱:۰۰	لیورپول-وستهم	آنفیلد
لالیگای اسپانیا		
شنبه ۱۴ اسفند		
۱۶:۳۰	اوساسونا-ویارئال	ال‌سادار
۱۸:۴۵	اسپانیول-ختافه	RCDE
۲۱:۰۰	والنسیا-گرانادا	مستایا
۲۳:۳۰	رئال‌مادرید-سوسیه‌داد	برنابئو
سری A ایتالیا		
شنبه ۱۴ اسفند		
۱۷:۳۰	اودینزه-سامپدوریا	داسیا
۲۰:۳۰	رم-آتالانتا	المپیکو
۲۳:۱۵	کالیاری-لاتزیو	یونیپال
بوندس‌لیگای آلمان		
شنبه ۱۴ اسفند		
۱۸:۰۰	بایرن‌مونیخ-لورکوزن	آلیانتس
۱۸:۰۰	بوخوم-گریترفورت	وونوویا
۱۸:۰۰	هرتابرلین-فرانکفورت	المپیا
۱۸:۰۰	لایپزیش-فرایبورگ	ردبول
۱۸:۰۰	ولفسبورگ-یونیون	فولکس‌واگن
۲۱:۰۰	اشتوتگارت-گلادباخ	مرسدس
لیگ یک فرانسه		
شنبه ۱۴ اسفند		
۱۹:۳۰	لانس-برست	بولار
۲۳:۳۰	نیس-پاری سن‌ژرمن	ریویرا

شکایت فدراسیون فوتبال روسیه از فیفا و یوفا

فدراسیون فوتبال روسیه در واکنش به حذف تیم‌های این کشور از مسابقات بین‌المللی به صورت رســـمی بـــه دادگاه حکمیت ورزش (CAS) شکایت کرده و خواهان لغو حکم فیفا و یوفا مبنی بر محرومیت موقت تیم‌های ملی و باشگاهی روسی از تمامی رقابت‌ها شده است. پس از آغاز عملیات نظامی روسیه در اوکراین، فیفا و یوفا تیم‌های ملی و باشگاهی روسیه را از حضـــور در تمامی رقابت‌هـــای فوتبالی به صورت موقت محروم کردند. فدراسیون فوتبال روســـیه پس از اطلاع از این حکم، با انتشـــار بیانیه‌ای آن را غیرعادلانه و مغرضانه عنوان کرد و از ایـــن گفته که این فدراســـیون به دادگاه حکمیت ورزش شـــکایت خواهد کرد. حالا فدراسیون روسیه وعده خود را عملی کرده و به صورت رســـمی به دادگاه حکمیت ورزش شـــکایت کرده و خواهان لغو حکم فیفا و یوفا شده است. همچنین آرتم زیوبا، کاپیتان تیم ملی فوتبال روسیه و مهاجم زنیت سن‌پترزبورگ، با انتشار پیامی به این موضوع واکنش نشان داده و از یوفا و فیفا خواســـته تا ورزش را با سیاست دخیل نکنند. او گفته: «من مخالف جنگ هستم اما نمی‌دانم چرا ورزشـــکاران باید از این ماجرا لطمـــه بخورند. مـــن مخالـــف تبعیض بین ورزشکاران و همچنین استانداردهای دوگانه در برخورد با موضوعات مشابه هستم. به روس بودن خودم افتخار می‌کنم.»

کلوپ: تیم ما بعد از بازی با چلسی از نظر روحی خسته بود

یورگن کلوپ ســـرمربی لیورپول که شاگردان او نوریچ را با نتیجه ۲- یک در خانه شکست داده و جواز صعود به مرحله یک‌چهارم نهایی جام‌حذفی انگلیس را کســـب کردند، پس از این بازی گفت: «بازی سختی بود چون بازی مقابل یک تیم لیگ برتری بود. به دلیل بازی ۱۲۰ دقیقه‌ای به علاوه ۴۰ دقیقه ضربات پنالتی که یک‌شـــنبه شب در فینال جام اتحادیه مقابل چلسی داشتیم، مجبور شـــدیم برای این بازی ۱۰ تغییر در ترکیب‌مان ایجاد کنیم. بازی با چلسی از نظر روحی و جسمی خســـته‌کننده بود، بنابراین بایـــد تغییراتی در ترکیب‌مـــان برای این بـــازی ایجاد می‌کردیم تا شانس صعود داشته باشیم. ما به چند دقیقه زمان نیاز داشتیم تا در جریان بازی قرار بگیریم، نوریچ دوبـــاره شـــروعی مانند آن بازی کـــه لیگ برتر مقابل‌مان انجام داده بود، داشت اما از یک لحظه خاص به بعد، بازی را کنترل و آن‌طور که باید بازی کردیم. ما پاس‌های آسان و ساده دادیم تا بازیکنان حریف را کمی از لاک دفاعی بیرون بکشیم، سپس شکاف‌ها و فضاهای نصفه و نیمه را برای نفوذ پیدا کردیم. ما برای نوریچ مشکلات جدی ایجاد کرده و لحظات خوبی داشتیم و دو گل فوق‌العاده به ثمر رساندیم. نیمه دوم تقریباً شرایط مشابه بود و باید گل سوم را می‌زدیم و کار نوریچ را تمام می‌کردیم اما این اتفاق نیفتاد. در ادامه آنها به گل رسیدند و ما باید می‌جنگیدیم تا از خط خارج نشویم، این کاری است که ما به خوبی انجام دادیم».

سلبریتی‌هایی که می‌خواستند ورزشکار حرفه‌ای شوند

از همسر شاهزاده تا بازیگران محبوب

خیلی از ورزشکاران مشتاق در نهایت موفق نمی‌شوند به عنوان یک حرفه‌ای در رشته مربوطه به کار خود ادامه بدهند. این شامل تعدادی از چهره‌های معروفی می‌شود که می‌خواستند ورزشـــکار حرفه‌ای شوند اما به شیوه دیگری برای خود نامی دست و پا کردند. نشریه «سان» هفت فرد مشهور را معرفی می‌کند که در رشته‌های ورزشی مختلف تقریباً موفق بوده‌اند.

گوردون رمزی (فوتبال)

رمزی قبل از اینکه سرآشپز مشـــهوری بشود، رؤیای فوتبالیست حرفه‌ای شدن را دنبال می‌کرد. در ۱۵ سالگی پیشنهاد پیوستن به رنجرز را داشت اما در نهایت به دلیل چندین مصدومیت مجبور به کناره‌گیری از این ورزش شـــد. با وجود اینکه نتوانســـت به عنوان فوتبالیست کار کند، از توانایی‌های آشپزی خود استفاده کرد و در میزبانی مســـابقات SoccerAid (مسابقات خیریه سالانه بریتانیا) جایگاهی برای خود دست و پا کرد. رستوران او ۱۶ ستاره میشلین (استاندارد رتبه‌بندی رستوران‌ها) را دارد.

دواین جانسون (فوتبال آمریکایی)

دواین جانسون ملقب به «راک» یکی از مشهورترین کشـــتی‌گیران WWE در تمام دوران‌هاست. راک که ۱۰ بار قهرمان جهـــان شـــده، دشـــمنی نمادینـــی با ســـتاره‌هایی مانند اســـتون کلداستیو آستین، ترپیل اچ و جان سینا داشت اما قبل از اینکه پا بـــه داخل رینگ بگذارد فوتبـــال آمریکایی بازی می‌کـــرد. او در دانشگاه میامی به عنوان تکل دفاعی بازی می‌کرد و عضو تیم قهرمان کشور در سال ۱۹۹۱ بوده اســـت و برای مسابقات سال ۱۹۹۵ ثبت‌نام کرد اما انتخاب نشد.

جیسون استتهم (شیرجه)

این مورد ممکن اســـت خیلی‌ها را شگفت‌زده کند. قبل از اینکه استاتهم هالیوودی شـــود بخشی از تیم ملی شیرجه بریتانیا بوده است. و موفق هم بـــود! در اوایل ۲۰ ســـالگی نماینده انگلیس در بازی‌های مشترک‌المنافع ۱۹۹۰ بود و رتبه دهم را کسب کرد. علاوه بر این، استاتهم با وینی جونز بزرگ شد که برای ویمبلدون بازی می‌کرد و سپس در کنار استاتهم در فیلم «قفل، انبار و دو بشکه باروت» به ایفای نقش پرداخت.

کیت میدلتون (هاکی)

شاید کیت میدلتون الان یکی از اعضـــای اصلـــی خاندان ســـلطنتی بریتانیا باشـــد اما زمانی ورزشکاری پرشور بود. دوشـــس کمبریج برای تیم هاکی روی چمن دبیرستان خود بازی می‌کرد و در دانشگاه هم به ایـــن ورزش ادامه داد. پـــس از ملاقات با شـــاهزاده ویلیام، با تیم هاکی المپیک زنـــان در لندن ۲۰۱۲ در یک جلسه تمرینی شرکت کرد.

تری کروز (فوتبال آمریکایی)

تری کروز، ســـتاره بروکلین ناین-ناین، به خاطر بازی در نقش ستوان تری جفوردز در نمایشـــی کمدی آمریکایی معروف است اما این بازیگر عضلانـــی و خوش‌هیـــکل زمانی فوتبال آمریکایی بـــازی می‌کرد و خیلی بیشـــتر از «راک» در زمین فوتبال موفق بود. در ســـال ۱۹۹۱، تیم لس‌آنجلس رامز او را به خدمت گرفت و در مجموع ۳۲ بازی در سه فصل برای رامز، سن دیگو چارجرز و واشنگتن ردسکینز انجام داد.

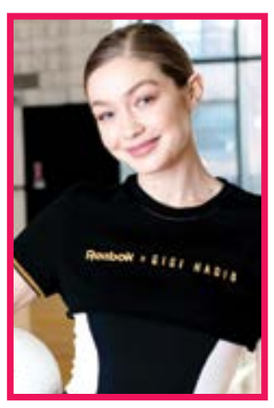

جیجی حدید (والیبال)

جیجی حدید با حرفه مدلینگ خود را به یک ســـتاره جهانی تبدیل کـــرده اســـت اما در نوجوانی کاپیتان تیم والیبال دبیرســـتان خود بود و زمانی امیدوار بود که والیبالیســـت حرفه‌ای شود. وقتی در برنامه جیمی فالون در سال ۲۰۱۹ از او در مـــورد روزهـــای بازی پرسیده شد، گفت: «احتمالاً اگر آن موقع من را می‌دیدی از من می‌ترسیدی.»

لوئیس تاملینسون (فوتبال)

در سال ۲۰۱۳ وقتی که گروه پاپ «وان دایرکشـــن» قله‌هـــای جهـــان را درمی‌نوردید، لوئیس تاملینسون سعی می‌کرد فوتبالیستی مشهور باشد. ۹ سال پیش با باشگاه شـــهر خود «دانکاستر راورز» قرارداد امضا کرد. آن زمان در این مورد گفت: «واقعاً باورنکردنی است. من همیشـــه طرفـــدار فوتبال بـــوده‌ام و بازی‌هـــای زیادی را از نزدیک تماشـــا می‌کردم. الان عضو این باشگاه هستم و این فوق‌العاده است.» اما تاملینسون تنها توانست در تیم ذخیره حضور پیدا کند و ۵۰۰۰ نفر برای تماشای او می‌آمدند.

خریداران احتمالی باشگاه چلسی / از ثروتمندترین مرد سابق بریتانیا تا مالک لس‌آنجلس لیکرز

نسیم فرزین

رومن آبراموویچ پس از تقریباً ۱۹ سال که مالکیت چلسی را در دست داشت، آبی‌ها را برای فروش گذاشته است. بر اساس گزارش‌ها، این میلیاردر ۵۵ ساله روسی در پی حمله روسیه به اوکراین، سایه تحریم‌های دولت بریتانیا را روی سرش احساس می‌کند. اکنون آماده است تا به رابطه عاشقانه خود با باشگاه لندنی که در سال ۲۰۰۳ خریده بود پایان دهد و در صورت دریافت پیشنهاد مناســـب، ظرف چند روز آینده آن را بفروشـــد. اما چه کسی آماده است که راه رومن آبراموویچ را که با به دســـت آوردن ۲۱ جام، از جمله پنج عنوان لیگ برتر و دو لیگ قهرمانان، میراثی چشمگیر از خود به جای گذاشته را دنبال کند؟ نشـــریه «سان» شما را با نامزدهایی آشنا می‌کند که شاید خواهان سرمایه‌گذاری در غرب لندن باشند.

سر جیم رتکلیف
دارایی خالص: ۶٫۳۳ میلیارد پوند

ثروت رتکلیف، ثروتمندترین مرد بریتانیا در سال ۲۰۱۸، در سال‌های اخیر به میزان قابل توجهی کاهش یافته است. در آن زمان او ۱۲ میلیارد پوند دارایی داشـــت و در صدر فهرســـت ثروتمندان «ساندی تایمز» قرار داشت اما در سال ۲۰۲۱ به رتبه ۲۵ سقوط کرد و دارایی او به ۶٫۳۳ میلیارد پوند کاهش یافت. او از یک مهندس شـــیمی به سرمایه‌گذار و صنعتگر تبدیل شد و میلیاردها دلار به دست آورد. رتکلیف بنیانگذار، رئیس و بزرگ‌ترین ســـهامدار نیروگاه شیمیایی Ineos Group است. اینئوس، که حدود ۱۹ هزار نفر از سراســـر جهان اســـتخدام می‌کند، سوخت و روان‌کننده، بســـته‌بندی مـــواد غذایی و مواد ساختمانی را که بخش بزرگی از زندگی روزمره هستند، تولید می‌کند. در سال ۲۰۱۸، اینئوس گردش مالی ۴۵ میلیارد پوندی داشت و ارزش آن ۳۵ میلیارد پوند بود اما «ساندی تایمز» این تجارت پربدهی را در ســـال گذشـــته تنها ۱۰ میلیـــارد پونـــد ارزیابی کرد. رتکلیـــف هوادار مادام‌العمر منچستریونایتد است که زمانی قصد خرید این باشگاه را داشت. با این حال، او در سال ۲۰۱۹ به تایمز فاش کرد که آنها را به مجموعه سازمان‌های خود اضافه نخواهد کرد. رتکلیف در حال حاضر یک مجموعه ورزشی دارد. در سال ۲۰۱۹، او ۹۱ میلیون پوند برای باشـــگاه نیس فرانسه خرج کرد و صاحب تیم دوچرخه‌سواری حرفه‌ای Ineos Grenadiers است که هفت بار برنده «تور دو فرانس» شـــد. او که با نام مستعار شخصیت شرور جیمز باند «دکتر نو» شناخته می‌شود، یک قایق تفریحی فوق‌العاده به طول ۲۵۷ فوت به نـــام Hampshire II دارد که ۱۳۰ میلیون پوند می‌ارزد و می‌تواند ۱۴ مهمان و ۲۳ خدمه را در خود جای دهد.

تاد بوهلی
دارایی خالص: ۴ میلیارد پوند

طبق گزارش‌ها، سرمایه‌دار ۴۶ ساله آمریکایی در ســـال ۲۰۱۹ علاقه‌مند به خرید چلســـی بود اما پیشنهاد ۳ میلیارد پوندی او کمتر از ارزش‌گذاری آبراموویچ بود. بوهلی رئیـــس و مدیرعامل فعلی صنایع‌الدریچ (یک شرکت سرمایه‌گذاری خصوصی مســـتقر در ساحل شرقی) اســـت. او رگ و ریشه آلمانی دارد و پدربـــزرگ و مادربزرگش به آمریکا مهاجرت کردند. در مدرسه در تیم کشتی بود و در سال‌های ۱۹۹۰ و ۱۹۹۱ عناوین مسابقات دولتی را به دست آورد. نقش بوهلی در تیم بسیار کلیدی بود، تا جایی که مدرسه امکانات کشتی خود را بر اساس او نام‌گذاری کرد و آن را «اتاق کشتی خانواده بوهلی» نامید. بوهلی قبلاً در ورزش لس‌آنجلس ســـرمایه‌گذاری‌هایی انجـــام داده بـــود. او مالک «لس‌آنجلس لیکـــرز» و «لس‌آنجلس داجرز» و همچنین تیم موفق WNBA به نام «لس‌آنجلس اسپارکس» اســـت. علیرغم اینکه بسیار سرگرم تجارت‌هایش است، زمان زیادی را صرف کارهای خیریه می‌کند. او عضو هیئت مدیره Faces (یافتن درمانی برای صرع و تشنج) و مدرسه Brunswick، یک مدرسه خصوصی در کانکتیکات است. بوهلی همچنین در کمک به بنیاد ســـرطان پروستات، و همچنین بنیاد فرزندخواندگی دیو توماس (تنها مؤسسه خیریه غیرانتفاعی در آمریکای شمالی که به یافتـــن خانه‌های دائمی بـــرای کودکان تحت سرپرستی اختصاص دارد)، مشارکت دارد.

هانس یورگ ویس
دارایی خالص: ۴ میلیارد پوند

ویس که مســـن‌ترین سرمایه‌گذار بالقوه با ۸۶ سال سن است، با ادعای اینکه آبراموویچ به او پیشنهاد خرید باشـــگاه را داده است، جریان فروش چلسی را فاش کرد. او همچنین گفت که باید در مورد ارزش باشـــگاه صحبت شود چرا که باشـــگاه ۲ میلیارد پونـــد به آبراموویچ بدهکار اســـت. او افزود: «آبراموویچ به دنبال فـــروش عمارت خـــود در انگلیس اســـت، او همچنین می‌خواهد به سرعت از چلسی خارج شود. من و سه نفر دیگر پیشنهاد خرید چلسی را در روز سه‌شنبه از آبراموویچ دریافت کردیم اما بایـــد ۴، ۵ روز صبر کنـــم. در حال حاضر درخواست آبراموویچ خیلی بالاست. می‌دانید که چلسی ۲ میلیارد پوند به او بدهکار است اما چلسی این پول را ندارد. امروز ما قیمت دقیق فروش را نمی‌دانیم.» ویس بنیانگذار Synthes USA، بزرگ‌تریـــن تولیدکننـــده تجهیزات پزشکی در جهان است که پیچ و دیسک برای استخوان‌های شکسته می‌سازد. بخش بزرگی از ثروت او با فروش شـــرکتش به جانسون اند جانسون به مبلغ ۱۴ میلیارد پوند به دست آمد. اخیـــراً «فوربس» ویس را بـــه عنوان «یکی از بشردوست‌ترین افراد جهان» نامید. او به طرز شـــگفت‌آوری مبلغ ۸۹ میلیـــون پوند به دو دانشگاه زوریخ (دانشگاه زوریخ و ETH زوریخ) کمک کرده است.

استیون راس
دارایی خالص: ۶ میلیارد پوند

شاید بحث‌برانگیزترین انتخاب همین مورد باشد؛ راس آمریکایی ۸۱ ساله، که به شدت درگیر ایده سوپرلیگ اروپا بود. پیش از این، او جام قهرمانان بین‌المللی را ایجاد کرد؛ یک تورنمنت پیش‌فصل که بهترین تیم‌های اروپا را در طول تابستان در برابر یکدیگر قرار می‌دهد. راس میلیاردها دلار خود را به عنوان توسعه‌دهنده املاک و مستغلات به دست آورد و مالک اکثریت سهام Related Companies اســـت که در سال ۱۹۷۲ تأســـیس کرد. دو تا از معروف‌ترین ســـاختمان‌های او افق نیویورک را تزئین می‌کنند؛ مرکز دویچه بانک، جایی که او در آنجا کار و زندگی می‌کند و همچنین هادسون یارد. سرمایه‌گذاری‌های او شامل SoulCycle هالیوود و گروه تناســـب‌اندام لوکس آمریکایی Equinox است. راس همچنین مالک تیم فوتبال آمریکایی «میامی دلفینز» و ورزشگاه «هارد راک» آنهاست که مجموعاً ۸۳۰ میلیون پوند در سال ۲۰۰۹ برای او هزینه دربر داشت. اما به نظر می‌رسد این فوتبال اســـت که این مـــرد آمریکایـــی را مجذوب خود می‌کند. یکـــی دیگر از شـــرکت‌های راس به نام Relevent Sports Group، حـــق پخـــش لیگ قهرمانان اروپا را در ایالات متحده به دســـت آورد. راس در گذشـــته هرگز تمایلی به خرید چلسی از خود نشان نداد اما وسوسه داشتن یک باشگاه در رقابتی که شرکت رسانه‌ای خودش تبلیغ می‌کند، ممکن است او را مجاب به خرید کند.

کاظمی‌پور: ۴ رشته تیمی بانوان به عربستان می‌روند

تیم‌های ملی بسکتبال سه نفره، کبدی، هندبال و والیبال بانوان به بازی‌های کشورهای اسلامی اعزام می‌شوند. مریم کاظمی‌پور، معاون توسعه ورزش بانوان با تأکید بر این اعزام‌ها می‌گوید: «رشته‌های تیمی بانوان روند توسعه‌ای خود را حفظ کرده‌اند و با نگاه حمایتی ستاد عالی بازی‌های آسیایی مواجه شدند و در این بین تیم‌های ملی کبدی، هندبال، والیبال و بسکتبال سه نفره به عربستان می‌روند. امیدوارم حضور موفقی را سپری کنند اما برای اعزام به بازی‌های آسیایی اولویت‌های فرهنگی و فنی مورد توجه قرار دارد.»

کامرانی: دلیل منطقی نداشتند

مهدی کامرانی، ملی‌پوش نسل طلایی بسکتبال ایران از نحوه برخورد کادر فنی تیم ملی نسبت به کنار گذاشتنش از لیست تیم ملی برای بازی برابر سوریه ناراحت است. او با توجه به صحبت‌های مصطفی هاشمی، سرمربی تیم ملی که گفته او مصدوم است، می‌گوید: «حقیقت این است که ۸ شب بود، آقای حاتمی به من زنگ زدند و پس از احوالپرسی گفتند شما برای بازی فردا در ترکیب نیستید. دلیل منطقی هم ارائه ندادند. کاش به من می‌گفتند دلیل این تصمیم چیست؟ به من گفتند زانوی تو درد می‌کند که گفتم نه دردی ندارد!»

رجبلو و سرمربی گرگ رکابزنان عراق

محمد رجبلو، سرمربی تیم‌های ملی دوچرخه‌سواری عراق شد. پس از برگزاری نشست مشترک دو فدراسیون دوچرخه‌سواری ایران و عراق رجبلو به عنوان سرمربی عراقی‌ها انتخاب شد و دیروز با حضور وزیر ورزش و رئیس کمیته ملی المپیک عراق مراسم معارفه او انجام شد. او که از مدال‌آوران تیم ملی کشورمان است برای آموزش در سطح پایه و هدایت تیم بزرگسالان راهی این کشور شد: «به توافقات خوبی رسیدیم و امیدوارم بتوانم به رشد و توسعه این رشته در عراق کمک کنم. کار زیادی پیش‌رو دارم.»

ایران خواستار میزبانی هفته سوم لیگ ملت‌های والیبال شد

عطایی: میزبانی‌ها باید در سطح کلان برنامه‌ریزی شود

پریسا غفاری

فدراسیون والیبال درخواست میزبانی هفته سوم لیگ ملت‌ها را به فدراسیون جهانی ارائه داد. به دنبال برپایی جنگ میان کشورهای روسیه و اوکراین بسیاری از فدراسیون‌های جهانی تیم‌های ملی روسیه را از شرکت در رویدادهای مختلف قهرمانی جهان، اروپا و بازی‌های پارالمپیک زمستانی محروم کرده‌اند. در این راستا ورزشکاران اسکی روسیه در بازی‌های ۲۰۲۲ پارالمپیک زمستانی ابتدا قرار شد تحت پرچم المپیک شرکت کنند ولی با بدتر شدن وضعیت جنگ، کمیته بین‌المللی پارالمپیک خواستار خروج روس‌ها شده‌اند. از طرف دیگر فیبا تیم‌های ملی و باشگاهی بسکتبال این کشور را از انتخابی جام جهانی و لیگ اروپا خارج کرد، فیفا تیم‌های فوتبال آنها را محروم کرد و فدراسیون جهانی والیبال FIVB نیز میزبانی قهرمانی جهان و هفته سوم لیگ ملت‌ها را از روسیه گرفت. به دنبال آن ایران درخواست میزبانی داد تا در صورت پذیرش آن شاگردان بهروز عطایی در تهران به میدان بروند. سرمربی تیم ملی در این خصوص می‌گوید: «آقای داورزنی، رئیس فدراسیون این درخواست را به FIVB داده است و به زودی پاسخ آن را دریافت می‌کنیم. به نظرم این میزبانی می‌تواند کمک شایانی به تیم ملی بکند.»

اما او میزبانی قهرمانی جهان را در حال حاضر برای ایران غیر ممکن می‌داند: «برای قهرمانی جهان حداقل چهار شهر ایران باید امکانات میزبانی را به طور کامل داشته باشند اما متأسفانه به جز دو شهر شرایط میزبانی ندارد، پس نمی‌توان پذیرای این همه تیم بود.»

البته سرمربی تیم والیبال هراز آمل میزبانی از جام باشگاه‌های آسیا را زیاد درخور کشورمان نمی‌داند: «از آنجا که این جام از اهمیت زیادی برخوردار نیست و تیم‌های باشگاهی کشورمان همیشه در سکوی قهرمانی می‌ایستند، بهتر بود این میزبانی‌ها در سطح پایین درخواست نشود و برای ملی و کلان برنامه‌ریزی شود.»

در ادامه بهروز عطایی در خصوص فصل جاری لیگ برتر والیبال صحبت می‌کند: «لیگ خیلی فشرده‌ای را پشت سر گذاشتیم. بازی‌های سختی را هم دیدیم. به رغم کرونا سازمان لیگ و فدراسیون توانست با مدیریت خوب بازی‌های مقدماتی را به نحو احسن انجام داده و مرحله پلی‌آف را نیز متمرکز در تهران برگزار کند.»

او همچنین تأکید می‌کند: «هشت تیم مرحله پلی‌آف نیز تیم‌های قابل قبولی بودند که حتی دو بازی آخر آن بین تیم‌های لبنیات هراز آمل –فولاد سیرجان و مقاومت شهداب یزد– مس رفسنجان برگزار شد، کیفیت بسیار بالایی داشت و تمام علاقه‌مندان از آن لذت بردند طوری که کیفیت و هیجان آن کم‌سابقه بود.»

بهروز عطایی حذف برخی تیم‌های خوب چون شهرداری ارومیه و هراز آمل را جزو اتفاقات غیر قابل پیش‌بینی می‌داند: «پلی‌آف گل بازی‌هاست و مسلماً اتفاقات پیش‌بینی نشده‌ای در آن می‌افتد. سه، چهار تیم صاحب نام که با استراتژیک خاصی از همان ابتدا وارد لیگ شدند و بعضی از تیم‌ها هم با جذب نیروهای جدید در نهایت کیفیت بازی‌هایشان را بالاتر بردند و توانستند باعث حذف شاخص‌ها شوند.»

سرمربی تیم لبنیات هراز عدم جذب خارجی‌ها را در فصل جاری منوط به نوسان ارز می‌داند: «از آنجا که به دلایل شرایط اقتصادی حاکم نوسان ارز و دلار بسیار بالا بود، تیم‌ها تمایل زیادی به جذب یار خارجی نداشتند و اندک تیم‌هایی هم که قرارداد بستند بازیکن تراز اولی را به ایران نیاوردند اما خوشبختانه لیگ توانست شاهد درخشش بازیکنان جوان و مطرح خود باشد.»

بهروز عطایی نسبت به اینکه فشار زیاد بازی‌های لیگ روی عملکرد ملی‌پوشان در اردوها تأثیرگذار خواهد بود نیز بیان می‌کند: «بخش جدانشدنی هر لیگ خوب فشار بازی‌هاست. همیشه باید آماده بود که به هر حال مصدومیتی پیش می‌آید ولی فضای کاری اردوها و تیم ملی تفاوت بسیاری با لیگ و باشگاه‌ها دارد اما نمی‌توان تصمیمی را که در همان مراسم قرعه‌کشی گرفت تغییر داد و با اظهار نظرهای جدید شکل و شمایل برگزاری را تغییر داد. هر تیمی با همان فرم تمریناتش را استارت می‌زند و بازیکنان دعوت شده به تیم ملی هم با فرمت دیگری در اردوها تمرین می‌کنند. این مسئله موردی است که هر کادر فنی به آن دقت خواهد کرد.»

ظهرابی: بازی‌های کشورهای اسلامی یک تدارکات فوق‌العاده است

هندبال در انتظار سرمربی خارجی

تیم ملی هندبال بازی‌های کشورهای اسلامی، آسیایی و قهرمانی جهان را پیش‌رو دارد اما با رفتن فرناندز سرمربی اسپانیایی‌اش هنوز کادر فنی برای این تیم مشخص نشده است. مسعود ظهرابی مربی تیم ملی هندبال در مورد صحبت‌هایی که فدراسیون برای جذب مجدد سرمربی خارجی کرده، می‌گوید: «فدراسیون چند گزینه را انتخاب کرده و در حال بررسی است تا بهترین مربی که بتواند به هندبال ایران کمک کند را به خدمت بگیرد. این مربی باید هم شناخت خوبی از تیم ما داشته باشد و هم شناخت کافی از آسیا داشته باشد. فدراسیون در حال رایزنی است و باید ببینیم چه اتفاقی رخ خواهد داد.»

او درباره زمان نهایی شدن قرارداد هم بیان می‌کند: «با تشخیص رئیس فدراسیون سرمربی انتخاب می‌شود. در حال رایزنی هستند و هر گزینه‌ای که به شرایط تیم ملی نزدیک‌تر باشد انتخاب خواهد شد. فکر می‌کنم سیاست رئیس فدراسیون این است که تا قبل از سال جدید سرمربی را انتخاب کنند تا او بتواند مرحله نهایی لیگ را برای انتخاب بازیکن بررسی کند.»

مربی تیم ملی همچنین امیدوار است به زودی اردوها آغاز شود: «به نظر من همین امروز هم شروع کنیم خیلی دیر است اما با توجه به اینکه میزبان مسابقات ساحلی قهرمانی آسیا هستیم، همچنین هنوز لیگ برتر هندبال در جریان است و هنوز سرمربی تیم ملی مشخص نیست فکر نکنم اردوهای تیم ملی زودتر از اردیبهشت استارت بخورد. تا آن زمان درگیر لیگ خواهیم بود.»

ظهرابی از سختی رقابت‌ها در بازی‌های کشورهای اسلامی هم صحبت می‌کند: «این مسابقات قبل از بازی‌های آسیایی تورنمنت خیلی سخت و خوبی برای تیم ملی مردان است، چون از کشورهای مصر، تونس، الجزایر، ترکیه و کشورهای آفریقایی در این مسابقات شرکت می‌کنند. یک بازی تدارکاتی فوق‌العاده برای تیم ملی است. البته با سرمربی خوب و برنامه‌ریزی می‌توانیم جزو بهترین‌ها باشیم.»

ورزش بانوان
WOMEN SPORTS

ستاره یخی در لیگ هاکی روی یخ همچنان می‌درخشد

اسماعیلی: شرکت در کاپ آسیا برای ما تاریخی است

پرونده اولین دوره لیگ هاکی روی یخ در حالی بسته شد که تیم آنلاین تایر با قهرمانی در دوره اول، نام خود را جاویدان کرد. در میان نفرات این تیم پرستاره فاطمه اسماعیلی، در جریان لیگ ۴۴ گل به ثمر رساند و بهترین گلزن فصل شد. از سوی دیگر او ۳۱ پاس گل به هم‌تیمی‌هایش داد. بدین ترتیب فاطمه اسماعیلی روی ۷۴ گل زده آنلاین تایر –حدود ۵۰ درصد گل‌های این تیم –اثر مستقیم داشته است. این عدد، چیزی در حدود ۲۷ درصد تمام گل‌های به ثمر رسیده لیگ ۱۴۰۰ است. ستاره یخی در جریان دیدارهای حساس آنلاین تایر برابر رقبایش در راه قهرمانی هم با گل و پاس گل درخشید تا نشان دهد توانمندی‌هایش مرزی ندارد و در بازی‌های حساس نیز تیمش را از گرفتاری بیرون می‌کشد. آنلاین تایر در این فصل همه آمارها را از آن خود کرد. ۱۴۲ گل زده و تنها ۸ گل خورده این تیم را صاحب بهترین خط آتش و بهترین عملکرد دفاعی کرد.

ملی‌پوش تیم ملی اسکیت هاکی روی یخ در خصوص لیگ و قهرمانی آنلاین تایر می‌گوید: «لیگ بسیار خوب و جذابی برگزار شد. هرچند تعداد پیست‌های اسکیت هاکی روی یخ برای انجام تمرینات و حضور در رقابت‌های لیگ کم است. تیم ما هم خیلی خوب تمرین کرد و چون اغلب بازیکنان ما ملی‌پوش هستند، برای رسیدن به قهرمانی خیلی تلاش کردیم و خدا را شکر اول شدیم.»

اسماعیلی ساکن ورامین است اما محل تحصیل، کار و تمرینش در تهران قرار دارد و تأکید می‌کند که حتی همین حالا هم برای اینکه در تمرین حضور یابد ۲ ساعت رفت و ۲ ساعت برگشت را متقبل می‌شود: «اجازه ندادم چیزی مانع پیشرفت مسیر من شود. در سال ۹۱ بود که برای اولین بار به تیم ملی اینلاین هاکی دعوت شدم و در آن سال، همراه با تیم ملی به کره‌جنوبی رفتم و تیم ما سوم آسیا شد. روی سکو رفتن با تیم ملی، بهترین احساس دنیا بود و فکر می‌کردم خوشحال‌ترین دختر روی زمین هستم. آن مسابقات برای من یک جهش بود و به من کمک کرد که با انگیزه بیشتری مسیرم را ادامه دهم.»

ملی‌پوش اسکیت هاکی روی یخ همچنین از شرایط فعلی تیم ملی صحبت می‌کند: «تلاش ما بر این است که بتوانیم در اولین حضور رسمی قاره‌ای عملکرد موفقی ارائه دهیم. اردیبهشت ۱۴۰۱ از این نظر برای ما و هاکی روی یخ ایران تاریخی است که در مسابقات کاپ آسیا در فیلیپین مسابقه خواهیم داد و این یک تجربه خاص است.»

اسماعیلی تأکید می‌کند: «مهمترین نیاز کنونی بازیکنان ملی فقط تمرین است چرا که تنها از این طریق به نقاط ضعف و قوت خود پی می‌بریم. فاصله ما با رقبای آسیایی‌مان زیاد است. از آنجا که در گذشته همه بازیکنان حاضر در اردوی تدارکاتی تیم ملی اینلاین هاکی بازی می‌کردند از نظر آمادگی در شرایط خوبی هستیم اما برای رسیدن به حریفان باید تلاش و تمرین بیشتری داشته باشیم.»

او عقیده دارد که حتی تماشای مسابقه آیس هاکی هم برای ملی‌پوشان مفید است: «اگر پشتیبان ما باشند و تیم ما بتواند اعزام شود و میدان ببیند هاکی روی یخ ایران با سرعت بیشتری رشد می‌کند.»

لیگ بسکتبال بعد از یک ماه وقفه استارت خورد

ایوانوویچ: کاش ۲۸ ساله بودم

دیدارهای معوقه مرحله دوم لیگ برتر بسکتبال از پنج‌شنبه ۱۱ اسفند در تهران آغاز شد. بعد از وقفه یک ماهه‌ای که در برگزاری این بازی‌ها به دلیل اردوهای ملی و پنجره دوم انتخابی جام جهانی به وجود آمد، لیگ برتر بسکتبال با انجام سه بازی پیگیری شد که در مسابقه اول آویژه صنعت پارسای مشهد با نتیجه ۹۰–۷۹ از سد خانه بسکتبال خوزستان گذشت. مهرامی‌ها در یک بازی نزدیک ۷۹–۷۱ مس کرمان بدون خارجی را در دقایق پایانی بردند. نفت آبادان هم ۸۹–۸۵ از سد صنایع هرمزگان گذشت اما در این سه مسابقه درخشش نوید خواجه‌زاده و اصغر کاردوست نفراتی که از لیست تیم ملی برای بازی با روسیه خط خوردند قابل توجه بود. البته خواجه‌زاده بازیکن تیم آویژه صنعت پارسای مشهد در مرحله دوم رقابت‌ها و پس از بازگشت سرجان ایوانوویچ به مشهد یکی از بهترین نفرات این تیم بود. سرجان ایوانوویچ که برای چهارمین سال پیاپی قرارداد مربیگری‌اش را با مشهدی‌ها به مدت یک سال دیگر تمدید کرد، در خصوص بازی خواجه‌زاده می‌گوید: «این بازیکن بسیار باهوش و خلاق است. اعتماد به او می‌تواند تیمت را برنده کند. البته باید بگویم من به همه بازیکنانم تبریک می‌گویم چرا که نقش خودشان را به خوبی ایفا کردند و این برای من بسیار مهم است.» او با توجه به برد مقابل خانه بسکتبال هم بیان می‌کند: «خوشحالم بردیم. آخر بازی افت و خیز زیادی داشتیم اما هر چه از بازیکنان پیش از مسابقه خواستم انجام دادند. همچنین به حریف تبریک می‌گویم چون تیم خوبی هستند و مربی خوبی دارند. واقعاً از این دیدار لذت بردیم چون هر دو تیم عالی بازی کردند.» سرجان همچنین از تمدید قراردادش راضی به نظر می‌آید: «با وجود رابطه خوبی که بین مسئولان باشگاه آویژه و من وجود دارد که اعتماد طرفین را نشان می‌دهد، راضی به تمدید یک ساله قراردادم شدم. امیدوارم با این تیم بتوانیم روزهای خوبی را تجربه و با رفتن روی سکو شادی را به مردم مشهد تقدیم کنیم.»

سرمربی صربستانی آویژه صنعت پارسای مشهد در ضمن آن برد را کادوی تولدش می‌داند: «کاش ۲۸ ساله بودم و می‌رفتم بازی می‌کردم.»

محمدپور: دوباره مصدوم شدم

شاید مجبور شوم از دنیای قهرمانی وزنه‌برداری بروم

خسرو کفیلی

سعید محمدپور دارنده مدال طلای بازی‌های المپیک ۲۰۱۲ لندن که پس از چند سال دوری از مسابقات به علت آسیب‌دیدگی از ناحیه کتف، یک بار دیگر قصد بازگشت به رقابت‌های این رشته ورزشی به همراه تیم فولادین ذوب آمل در لیگ وزنه‌برداری باشگاه‌های ایران را داشت، باز هم آسیب دید. او در این خصوص می‌گوید: «از یک سال پیش و پس از مشورت با بزرگان این رشته ورزشی و با توجه به آمادگی‌ام قصد داشتم با حضور در تیم فولادین ذوب آمل که هدایت آن را بهداد سلیمی برعهده داشت در لیگ شرکت کنم، ولی متأسفانه این بار از ناحیه کمر دچار مصدومیت شدم و نتوانستم در لیگ وزنه بزنم.» او ادامه داد: «با گذشت دو ماه از این مصدومیت و انجام فیزیوتراپی، تمرینات سبک را شروع کردم و در صورتی که از بند این مصدومیت نجات پیدا کنم، بار دیگر شانس خود را برای پوشیدن دوبنده تیم ملی امتحان می‌کنم، در غیر این صورت از دنیای قهرمانی کنار می‌روم.» محمدپور با ابراز تأسف از عدم کسب قهرمانی لیگ وزنه‌برداری توسط تیم فولادین ذوب آمل بیان کرد: «برای سلیمی متأسفم که با وجود داشتن چنین وزنه‌بردارانی که پس از بازگشت از رقابت‌های جهانی ازبکستان مصدوم شده بودند نتوانست قهرمانی را به دست آورد. مصدومیت در وزنه‌برداری همیشه وجود داشته و خواهد داشت ولی نه به این تعداد. مطمئناً ایرادی در تمرینات تیم ملی وجود دارد که بیشتر وزنه‌برداران دچار مصدومیت‌های شدیده شده‌اند. مطمئناً اگر آیت شریفی، علی بیگلری، محمد زارعی و... دچار مصدومیت نمی‌شدند تیم فولادین ذوب آمل بالاتر از تیم ذوب‌آهن روی سکو می‌ایستاد.» ملی‌پوش سابق با ابراز تأسف از بلاتکلیفی فدراسیون وزنه‌برداری پس از صدور حکم بازنشستگی علی مرادی گفت: «برای مسئولان دستگاه ورزش کشور متأسفم که با گذشت چند ماه هنوز سرپرستی برای این فدراسیون انتخاب نکرده‌اند و این فدراسیون همچنان در بلاتکلیفی به سر می‌برد. این امر نشان می‌دهد که وزارت ورزش بهایی به وزنه‌برداری که یکی از رشته‌های مدال‌آور ورزش ایران در عرصه‌های قاره‌ای، جهانی و المپیک است، نمی‌دهد. آنها باید به این امر توجه داشته باشند که زمان خیلی سریع می‌گذرد و به زودی به زمان برگزاری بازی‌های آسیایی نزدیک می‌شویم و دیگر زمانی برای آمادگی ملی‌پوشان برای حضور در این رویداد مهم قاره‌ای نداریم.»

بازی‌های دوستانه تیم مظفر در بلاروس

شهرزاد مظفر، سرمربی سابق تیم ملی فوتسال کشورمان به همراه تیم ملی کویت راهی بلاروس شده است. او که چهار سالی است هدایت تیم ملی کویت را برعهده دارد برای برپایی اردوی تدارکاتی و انجام بازی‌های دوستانه به این کشور اروپایی سفر کرده است. شاگردان مظفر خود را برای شرکت در بازی‌های کشورهای عربی آماده می‌کنند. مظفر همچنین به دنبال فراهم کردن شرایطی برای میزبانی از تیم ملی فوتسال در کشور کویت می‌باشد.

بهشتیان در فینال لیگ بسکتبال

آنا بهشتیان، بازیکن ایرانی–اوکراینی تیم گروه بهمن به فینال لیگ برتر بسکتبال رسید. او که به دلیل مصدومیت مدتی از صحنه رقابت‌ها دور بود با درخواست فریناز طائرپور، سرمربی گروه بهمن قرار است این تیم را در فینال لیگ برابر شیمیدر قم همراهی کند. مدافع عنوان قهرمانی با شکست تیم اکسون جواز دیدار پایانی را گرفته و آنها به غیر از بهشتیان شوماری هریس بازیکن آمریکایی را نیز در اختیار دارند.

حذف از اردو حتی با قهرمانی در انتخابی، پایان کار اطری در تیم ملی؟!

بازگشت کریمی به وزن سابق برای رقابت با قهرمان المپیک و جهان

مسابقات کشتی آزاد انتخابی جام جهان پهلوان تختی در تهران برگزار و با معرفی نفرات برتر به پایان رسید. این پیکارها به عنوان مرحله دوم چرخه انتخابی تیم ملی کشتی آزاد روزهای چهارشنبه و پنج‌شنبه گذشته با شرکت ۱۸۹ کشتی‌گیر از ۲۸ تیم در سالن فتح دانشگاه آزاد اسلامی تحقیقات و فناوری برگزار و با معرفی نفرات برتر به پایان رسید. بر اساس اعلام قبلی ۶ نفر برتر اوزان ده‌گانه مجوز شرکت در جام جهان پهلوان تختی (سومین مرحله چرخه انتخابی تیم ملی) را به دست آوردند. به رغم معافیت مدال‌آوران کشورمان از بازی‌های المپیک و مسابقات قهرمانی جهان ۲۰۲۱ ژاپن و نروژ در این پیکارها، بعضی حوادث و اتفاقات رقم خورد که گرمابخش رقابت مدعیان کسب مجوز حضور در جام تختی شد.

وزن ۶۵ کیلو با ۳۳ مدعی، شلوغ‌ترین و اوزان ۵۷ و ۱۲۵ کیلو هر کدام با ۱۱ کشتی‌گیر، خلوت‌ترین اوزان این رقابت‌ها بودند. استان تهران با ۳۱ آزادکار و مازندران با ۲۸ کشتی‌گیر، بیشترین نفرات و استان‌های خوزستان با یک، خراسان شمالی و یزد نیز هر کدام با دو نماینده، کمترین شرکت‌کننده را داشتند. بازگشت علیرضا کریمی دارنده مدال‌های طلا، نقره و برنز اوزان ۸۶، ۹۲ و ۹۷ کیلوی مسابقات قهرمانی جهان، بازی‌های آسیایی و قهرمانی آسیا به روی تشک قهرمانی، بعد از ماه‌ها دوری از مسابقه و تمرین به دلیل مصدومیت و استراحت اجباری ناشی از جراحی، یکی از اتفاقات شیرین و دلگرم‌کننده برای کادر فنی و تیم ملی کشتی آزاد کشورمان بود. حضور کریمی در وزن ۸۶ کیلو یکی دیگر از حوادث و رخدادهای مهم، حساس و دور از انتظار این مسابقات بود که دیدارهای این وزن را جذاب‌تر از همیشه کرد. علیرضا کریمی در شرایطی تصمیم به بازگشت و حضور مجدد در وزن قبلی خود گرفته که اکنون حسن یزدانی با ۷ مدال طلا، نقره و برنز المپیک و جهان، صاحب اصلی این وزن محسوب می‌شود و کریمی برای رسیدن به دوبنده تیم ملی، قطعاً کار بسیار سخت و دشوارتری نسبت به گذشته خواهد داشت. البته شاید حضور جوانان پرانرژی، جسور، جنگنده، توانمند و آینده‌داری مثل کامران قاسم‌پور، احمد بذری، مجتبی گلیج، محمدحسین محمدیان و... در اوزان ۹۲ و ۹۷ کیلو، کریمی را وادار ساخته تا پیه رقابت با یک قهرمان نامدار و پرافتخار را به تنش بمالد اما مجبور به رویارویی با جمع کثیر جوانان پرانگیزه یکی از دو وزن قبلی نباشد. قطعاً رقابت برای کریمی با یزدانی، فواید و محسنات دیگری، حتی در صورت قبول شکست هم خواهد داشت. به طور مثال اگر کریمی از سد همه حریفان ۸۶ کیلو بگذرد و فقط مغلوب یزدانی شود، این شانس را دارد که برای رسیدن به دوبنده تیم ملی در بازی‌های آسیایی یا قهرمانی جهان ۲۰۲۲ به عنوان یکی از دو نفر اصلی این وزن، مسافر چین یا صربستان شود اما اگر در دو وزن ۹۲ یا ۹۷ کیلو اسیر یک حادثه یا اتفاق بشود، شاید چنین شانسی نصیبش نشود. یکی دیگر از اتفاقات مهم دیدارهای انتخابی جام تختی، کسب مقام نخست رضا اطری در وزن جدیدش بود که به رغم کسب مقام نخست ۶۱ کیلو اما گویا دیگر او به پایان کار در تیم ملی نزدیک شده که کادر فنی او را حتی به اردوی تیم ملی (که از امروز شروع می‌شود) نیز دعوت نکرده است.

در پایان دیدارهای چرخه دوم انتخابی تیم ملی کشتی آزاد، عرفان آئینی، رضا اطری، محمدرضا باقری، امید خدمتی، امیرحسین حسینی، علی غلامی، علیرضا کریمی، ارشک محبی، دانیال شریعتی‌نیا و محمدعلی تبار در اوزان ۵۷، ۶۱، ۶۵، ۷۰، ۷۴، ۷۹، ۸۶، ۹۲، ۹۷ و ۱۲۵ کیلو عنوان نخست را به دست آوردند.

سودوکو
SUDOKU

						۹	۶	
	۵	۶	۲		۷		۴	
۳		۴			۸	۱		
	۹		۵		۱			۷
۵		۲		۷		۴		۹
۸			۳		۹		۲	
		۹	۱			۳		۴
	۴		۹		۳	۷	۱	
	۳	۱						

جدول
TABLE

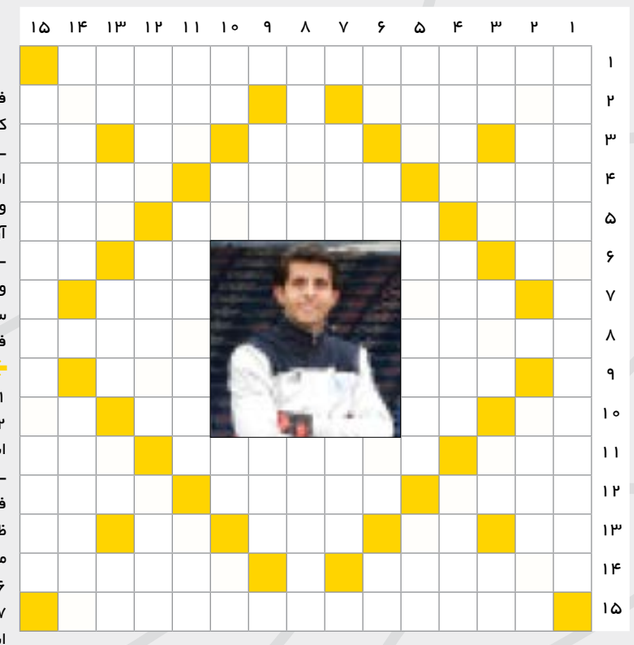

افقی:
۱ – باشگاهی در فوتبال انگلیس ۲ – مدافع سابق تیم ملی فوتبال نیجریه – چهره مورد نظر ما ۳ – رود آرام – صفحه مجازی – خودروی کره‌ای – نام آذری – شالوده ۴ – پول آسیایی – تنها قهرمان فرانسوی لیگ قهرمانان اروپا – نام کانتونا ستاره سابق فوتبال فرانسه ۵ – مرگ – سرمربی پردردسر پرتغالی! – اتصال ایمن‌کننده لوازم برقی ۶ – پول سرزمین آفتاب – به دنیا آوردن – برابر – ضمیر فرانسوی ۷ – هوا به زبان بکام – مردم قرآنی ۸ – مربی دروازه‌بان‌های سپاهان – ستاره سابق تیم ملی فوتبال ایتالیا ۹ – چکیده – پول کره ۱۰ – من و شما – دل‌آزار کهنه – برج داستانی – مدافع در فوتبال ۱۱ – انتهای جهنم – تیمی در فوتسال کشورمان – جام ورزشی ۱۲ – سمت چپ – مدافع سابق تیم ملی فوتبال آرژانتین – آینده ۱۳ – از حروف فرنگی – بالای فرنگی – مدافع سابق و نیجریه‌ای کایزرسلاترن آلمان – ورزش مادر – مایه حیات ۱۴ – باشگاهی در ایتالیا – سرمربی سابق تیم ملی فوتبال استرالیا ۱۵ – تیمی در فوتبال روسیه

عمودی:
۱ – بازیکن تیم ملی فوتبال کشورمان در دهه شصت ۲ – تیم دوم برلین – باشگاه توپچی‌ها در فوتبال انگلیس ۳ – سرخود – گوشت آذری – جای دور از خطر – ویتامین جدولی – رفتار ۴ – مهاجم سابق تیم ملی فوتبال استرالیا – سرمربی پیشین رئال مادرید – ظرفی که در آن می‌را صاف می‌کنند ۵ – حیوان مسابقه‌ای – باشگاهی در اسلوونی – برنج آبکش شده ۶ – عدد سوتی – زینت رو – عدد فوتبال – دریای عرب ۷ – درخت اعدام – نام داالس داور سابق فوتبال اسکاتلند ۸ – از مربیان فقید فوتبال کشورمان – گاز دستی خودروهای قدیمی ۹ – حاجت و نیاز – ابزار ۱۰ – نشاط توخالی – حرف دهان‌کجی – علامت مفعولی – بازیکن فقید فوتبال کامرون ۱۱ – عددی کمتر از هزار و دویست – مهاجم سابق تیم ملی فوتبال انگلیس و باشگاه منچستریونایتد – تله ۱۲ – نامی برای دختران – مهاجم اسبق اسپانیا – نام مدیر داور سابق فوتبال سوئیس ۱۳ – همراه بیماری می‌آید – علامت مفعولی – شماره سابق پیراهن علی پروین اما به زبان فرنگی – نیم‌تنه مردانه – سرسلسله اعداد ۱۴ – اسطوره یوونتوس – بازیکن سابق تیم ملی فوتبال برزیل ۱۵ – مرد سال فوتبال آفریقا در سال ۱۹۹۷

حل جدول شماره قبل

حل سودوکو شماره قبل

۷	۹	۳	۴	۸	۵	۶	۱	۲
۴	۸	۲	۶	۱	۳	۹	۷	۵
۵	۶	۱	۷	۲	۹	۳	۸	۴
۹	۵	۷	۳	۶	۱	۴	۲	۸
۸	۱	۶	۲	۴	۷	۵	۹	۳
۳	۲	۴	۹	۵	۸	۷	۶	۱
۲	۳	۵	۸	۹	۶	۱	۴	۷
۱	۴	۹	۵	۷	۲	۸	۳	۶
۶	۷	۸	۱	۳	۴	۲	۵	۹

ورزش در تلویزیون

تماشای شبانه جدال لیورپول-وستهام

در ادامه رقابت‌های لیگ برتر انگلیس، لیورپول امشب ساعت ۲۱ به مصاف وستهام خواهد رفت. این بازی به صورت زنده از شبکه ورزش پخش می‌شود و رادیو ورزش هم نتایج دیدارهای امروز و امشب اروپایی را لحظه به لحظه اطلاع‌رسانی می‌کند.

KHABAR VARZESHI

خبر ورزشی

میثاق‌نامه حرفه‌ای روزنامه خبر ورزشی
www.khabarvarzeshi.com/privacypolicy

روزشمار رقابت‌های ورزشی		روز
سپاهان-گل‌گهر	۱۴۰۰/۱۲/۲۶	۱۲
پرسپولیس-استقلال	۱۴۰۰/۱۲/۲۶	۱۲
کره‌جنوبی-ایران	۱۴۰۱/۱/۴	۲۰
ایران-لبنان	۱۴۰۱/۱/۹	۲۵
آغاز جام جهانی فوتبال ۲۰۲۲ قطر	۱۴۰۱/۸/۳۰	۲۶۲

f:KHABARVARZESHI :KHABAR.VARZESHI :KHABAR_VARZESHI :KHABAR_VARZESHI

■صاحب‌امتیاز: حسین‌واحدی‌پور
■مدیر مسئول: کیوان‌ماضی
■رتبه اول روزنامه‌های ورزشی رتبه دوم روزنامه‌های خصوصی و رتبه چهارم روزنامه‌های سراسری
■سال بیست‌وپنجم ■شماره ۷۰۸۸ ■شنبه ۱۴ اسفند ۱۴۰۰

■۲ شعبان ۱۴۴۳ ■۵ مارس ۲۰۲۲
■اذان ظهر: ۱۲:۱۶ ■اذان مغرب: ۱۸:۲۱ ■اذان صبح فردا: ۵:۰۵
■تلفن: ۸۶۷۸۱۳۰۱
■نمابر: ۸۸۸۰۲۳۶۶
■نشانی: خیابان میرزای شیرازی-خیابان شهید عزیز اللهی-پلاک ۱۵

■تلفن پذیرش آگهی: ۸۸۷۴۲۱۴۶ و ۸۸۷۴۱۸۴۴
■تلفن سازمان شهرستان‌ها و ضمائم: ۸۶۷۸۱۳۰۴
■فروش اینترنتی: www.PRESSREADER.com www.JAAAR.com
■چاپ: هنر سرزمین سبز ■تلفن: ۶۶۷۸۳۰۹۶
■توزیع: نشر گستر امروز ■تلفن: ۵۴۰۸۱۰۰۰

WWW.KHABARVARZESHI.COM INFO@KHABARVARZESHI.COM

حرف آخر
Last Word

امیرعباس واسعی

بادکنک مجازی

نوشتن از فضای مجازی تلخ و زجرآور است، تلخ از این بابت که تو می‌دانی چه بلایی سر جوانان می‌آورد و زجرآور از این بابت که با تکرار مکررات هم باز عده‌ای هستند که در دام کلاهبرداران مجازی بیفتند. فضایی که اسمش خود گویاست؛ مجازی، یعنی حقیقی نیست و واقعیت ندارد!

در دوره زمانه‌ای که همه اغلب آدم‌ها نقاب به چهره دارند و ظاهر و باطن‌شان یکی نیست، چشم در چشم با کسی حرف می‌زنی و دست می‌دهی و قرارداد می‌نویسی و به قول و قرارشان پایبند نیستند، حساب کنید در فضای مجازی که همه چیزش قلابی است انتظار چه حقیقتی باید داشت؟

از عکس پروفایل شروع می‌شود و با شگردهای فتوشاپ همه کار می‌کنند! اما چرا دوباره تکرار مکررات؟ فضای فوتبال ما آلوده به فضای مجازی بود، مدیران و مربیان با فالوور انتخاب می‌شوند و ادمین‌های تلگرامی تصمیم‌سازان و سیاست‌گذاران ورزش کشور شده‌اند، بچه‌های ۱۲ تا ۱۵ ساله!

دلمان خوش بود که این فوتبال داخلی است اما حالا پهلوان کشور که قرار است با نام ایران در یک مبارزه شرکت کند هم از این فضا می‌آید! چشم همه پهلوانان روشن!

قهرمانان واقعی ما آنها هستند که در سرما و گرما از شرف و ناموس مملکت دفاع می‌کنند اما اینجا به کمک فتوشاپ و چند دلال بین‌المللی از «هیچ» بادکنک می‌سازند و به نام ایران به این طرف و آن طرف می‌فرستند تا فردا آن را در بوق و کرنا کنند و بگویند پهلوان ایران را زمین زدیم...

یعنی واقعاً یک نفر قصه «دان کینگ» را نشنیده؟ مردی که در دهه ۶۰ میلادی با ابداع روشی جدید به ثروتمندترین مسابقه‌گذار بوکس جهان تبدیل شد. او کسی بود که محمدعلی کلی و جوفریزر و جورج فورمن را در کنفرانس‌های مطبوعاتی مقابل یکدیگر و مقابل دوربین‌ها با دیالوگ‌های از پیش تعیین شده-مثل یک فیلم-به جان هم می‌انداخت تا به قول خودش مسابقه را داغ کرده باشد!

به این ترتیب عطش مردم برای تماشای آن مسابقه بیشتر می‌شد، بلیت‌ها گران‌تر فروش می‌رفتند و کمپانی‌های پخش تلویزیونی پول بیشتری به برگزارکننده می‌دادند و آقای کینگ ثروتمندتر می‌شد.

روش کینگ گویا هنوز اینجا و برای جوانان احساساتی ما آن هم در فضای مجازی جواب می‌دهد! درست مثل برخی حقه‌های سیدمهدی بلیغ که پس از نیم قرن سال هنوز عده‌ای را به خاک سیاه می‌نشاند. آرسن لوپن ایرانی در سال ۱۳۶۰ اعدام شد. واقعاً کی قرار است چشم‌هایمان را باز کنیم؟

پاشازاده: خود من هم اذیت شدم و ۳ سال طول کشید تا پایان خدمت بگیرم

فوتبالیست‌های اروپایی فقط ۶ ماه سربازی می‌روند

بالاخره پس از کش و قوس‌های فراوان، سیاوش یزدانی و محمدحسین مرادمند سرباز شدند و باید خود را به یگان‌های خدمتی معرفی کنند. این اتفاق ناراحتی شدید سیاوش یزدانی را به دنبال داشت که نقشه‌های زیادی برای همراهی تیم ملی در جام جهانی کشیده بود و با ناراحتی هم اعلام کرد: «در استقلال سر او کلاه گذاشتند تا در این مقطع حساس مجبور شود به خدمت سربازی برود و...» در همین ارتباط بد ندیدیم دقایقی با مهدی پاشازاده مدافع و کاپیتان سابق استقلال هم کلام شویم.

■ **بدون مقدمه اضافی می‌خواهیم نظر شما را در خصوص سرباز شدن دو مدافع استقلال به ویژه سیاوش یزدانی بپرسیم؟**

واقعیت امر این است که یک مقدار قوانین در این رابطه گُنگ به نظر می‌رسد. یکی آن طرف معاف می‌شود و دو نفر هم این طرف باید به خدمت سربازی بروند. مرادمند و یزدانی از بازیکنان سطح بالای فوتبال ما هستند. من فکر می‌کنم سیاوش یزدانی در حال حاضر یکی از آماده‌ترین مدافعان فوتبال ماست که شانس حضور در جام جهانی قطر را دارد اما...

■ **اتفاقاً خودش هم به شدت از این مسئله ناراحت و به هم ریخته بود. برنامه فوتبال برتر و صحبت‌های سیاوش یزدانی را دیدید؟**

هم دیدم و هم تأسف خوردم. جام جهانی ویترین زندگی یک فوتبالیست است. سیاوش یزدانی ۲۰ سال بعد برای بچه‌هایش چه چیزی را تعریف کند؟ اینکه در ۳۰ سالگی و در اوج مجبور شد تیم ملی و جام جهانی را از دست بدهد. به نظر من پوشیدن پیراهن تیم ملی و خدمت به پرچم ایران هم یک نوع سربازی است. من خودم در آلمان و اتریش می‌دیدم چگونه همبازیانم با حسرت از بازی در جام جهانی و حضورم حرف می‌زدند. این فرصت امیدوارم با نقش پدرانه اسکوچیچ از یزدانی گرفته نشود.

■ **یعنی چه؟ بیشتر توضیح می‌دهید؟**

من به عنوان یک پیشکسوت یا فوتبالیستی که پیراهن پرافتخار تیم ملی را در جام جهانی پوشیده است از دراگان اسکوچیچ خواهش می‌کنم نگاه پدرانه‌ای به سیاوش یزدانی داشته باشد. او یک مدافع معمولی نیست و حتی اگر در لیگ دسته اول و ملوان بازی کند می‌تواند به تیم ملی دعوت شود و کمک کند.

از اسکوچیچ خواهش می‌کنم نگاه پدرانه به یزدانی داشته باشد

■ **شما از بازی در جام جهانی گفتید در حالی که می‌دانیم خدمت سربازی هم رفته و در تیم پاس حضور داشتید؟**

بله، خدمت سربازی من ۳ سال طول کشید!

■ **۳ سال؟!**

بله، ۳ سال طول کشید تا پایان خدمت بگیرم و اذیت شدم. از این پادگان به آن پادگان برای گرفتن امریه و بازی کردن می‌دویدم! در پاس و مسابقات ارتش‌های جهان بازی کردم ولی آن زمان شرایط فرق می‌کرد. جنگ تازه تمام شده بود و باید ما به خدمت سربازی می‌رفتیم. شرایط الان فرق کرده است و انتظار می‌رود نمایندگان محترم مجلس شورای اسلامی قانون جدیدی در این راستا وضع کنند. در اروپا خدمت سربازی برای فوتبالیست‌ها ۶ ماه است. چرا در ایران بازیکنان فوتبال در سطح ملی این مدت به سربازی بروند؟ من شرایط امروز سیاوش یزدانی را درک می‌کنم. او سال‌ها زحمت کشیده تا شانس حضور در جام جهانی پیدا کند و ممکن است این شانس را از دست بدهد یا فوتبالش نابود شود. همین‌طور محمدحسین مرادمند که در اوج فوتبالش باید از استقلال جدا شود. از آن طرف می‌بینیم در پرسپولیس بازیکن معاف می‌شود و توضیح خاصی هم ارائه نمی‌شود.

تعجب می‌کنم چرا دوستان اجازه جدایی به آقاسی دادند؟!

■ **با این وضعیت فکر می‌کنید تیم استقلال ضرر کند؟**

باشگاه استقلال ضرر می‌کند اما من تعجب می‌کنم چرا دوستان اجازه جدایی به عارف آقاسی دادند؟!

■ **شاید فکرش را نمی‌کردند سیاوش یزدانی و محمدحسین مرادمند سرباز شوند و گرنه به آقاسی در نیم‌فصل رضایتنامه نمی‌دادند؟**

به هر حال تیمی که می‌خواهد قهرمان شود باید باهوش باشد و همه موارد را لحاظ کند. استقلال تا جایی که من شنیدم جای خالی هم داشت اما برای گرفتن مدافع میانی اقدام نکرد. با این وجود من یک حرف با دوستان دارم.

■ **بفرمایید.**

هر چند جدایی سیاوش یزدانی و محمدحسین مرادمند تلخ و عجیب بوده اما این تیم روزبه چشمی و عارف غلامی را دارد. هر تیمی در لیگ برتر آرزوی داشتن این مدافعان را دارد. استقلال باید با این نفرات لیگ را ادامه بدهد و بهتر است به این نفرات روحیه بیشتری داد تا با دلگرمی عنوان بهترین خط دفاع لیگ برتر را با کمک سیدحسین حسینی تا پایان فصل حفظ کنند.

آنه ۹

محمدرضا میرشاه‌ولد

داوران تجهیزات استاندارد رادیویی ندارند آن وقت توقع VAR داریم

قاسمی‌نژاد با انگیزه‌ای متفاوت و بالا رو به روی استقلال

سیاستی که قلعه‌نویی داشت و مجیدی ندارد

شاید بتوان حساس‌ترین بازی هفته بیست‌ویکم را دیدار دو تیم استقلال و گل‌گهر سیرجان نامید. این دیدار در حالی روز یک‌شنبه آینده از ساعت ۱۷ و ۳۰ دقیقه برگزار می‌شود که نتیجه بازی رفت با حکم کمیته انضباطی به سود آبی‌پوشان عوض شد. حالا شاگردان امیر قلعه‌نویی قصد دارند ثابت کنند ماجرای بازیکن گابنی را فراموش نکرده و قصد تلافی دارند!

از رقابت ویژه سرمربیان استقلالی دو تیم که بگذریم باید به یک بازیکن خاص اشاره کنیم؛ امین قاسمی‌نژاد! گل‌گهر سیرجان بازیکنان زیادی با سابقه استقلالی در اختیار دارد اما یکی جدید و خاص‌تر است. امین قاسمی‌نژاد در حالی در تابستان گذشته استقلال را به پرسپولیس ترجیح داد که فرزاد مجیدی برادر سرمربی آبی‌ها این اتفاق را پیروزی در دربی نقل و انتقالات خواند!

با این وجود فرهاد مجیدی از امین قاسمی‌نژاد در نیم‌فصل اول زیاد بازی نگرفت تا در نهایت این مهاجم مازندرانی راهی گل‌گهر سیرجان شود. حالا امین قاسمی‌نژاد با انگیزه‌های خاصی برابر فرهاد مجیدی و استقلالی‌ها بازی می‌کند و پیش‌بینی می‌شود یکی از نفرات اصلی تیم قلعه‌نویی باشد. شاید یکی از تفاوت‌های امیر قلعه‌نویی و فرهاد مجیدی را نیز باید در سیاست این دو مربی تعریف کرد؛ امیر قلعه‌نویی در زمان سرمربیگری در استقلال به راحتی اجازه جدایی به بازیکنانش نمی‌داد حتی اگر قرار بود روی نیمکت بنشینند!

سرمربی سابق استقلال و فعلی گل‌گهر سیرجان معتقد بود این بازیکنان در صورت جدایی برابر تیم سابق خود (بخوانید استقلال) از انگیزه فراوانی برخوردار شده و تیم او را اذیت می‌کنند! این در حالی است که به نظر می‌رسد فرهاد مجیدی سیاست امیر قلعه‌نویی را در مورد بازیکنان نداشته باشد.

سپاهان با تجربه‌ترین تیم گروه D لیگ قهرمانان آسیا

لیگ قهرمانان آسیا از ۱۸ فروردین سال پیش روبه‌میزبانی عربستانی‌ها آغاز می‌شود و دو تیم فولاد و سپاهان به عنوان نمایندگان ایران در این رقابت‌ها حضور دارند. سپاهانی‌ها از گروه چهارم این رقابت‌ها باید به مصاف الدحیل قطر، پاختاکور ازبکستان و برنده پلی‌آف التعاون عربستان و الجیش سوریه بروند. به دلیل مشخص نبودن تیم چهارم این گروه و بدون احتساب دیدار پلی‌آف، سه تیم قطعی این گروه را با هم مقایسه خواهیم کرد.

سپاهان ایران؛ باسابقه‌ترین و باتجربه‌ترین

طلایی‌پوشان با وجود اینکه ارزان‌ترین تیم از لحاظ ارزش بازیکنان بین دیگر تیم‌های این گروه هستند اما باشگاه سپاهان از لحاظ قدمت و تجربه نسبت به دو تیم دیگر شرایط بهتری دارد. قدمت باشگاه سپاهان به ۶۸ سال می‌رسد. طلایی‌پوشان همچنین در لیگ قهرمانان آسیا عملکرد بهتری را از خود به نمایش گذاشته‌اند. سپاهانی‌ها توانسته‌اند در سال ۲۰۰۷ به فینال رقابت‌های لیگ قهرمانان آسیا راه پیدا کنند و در جام باشگاه‌های جهان حضور پیدا کنند و همین مسئله تجربه سپاهانی‌ها را در مقابل دیگر تیم‌های این گروه نشان می‌دهد. ارزش سپاهانی‌ها ۹،۶۳ میلیون یورو تخمین زده شده است که از دو تیم دیگر پایین‌تر است.

الدحیل قطر؛ گران‌ترین تیم

شاگردان لوییز کاسترو گران‌ترین تیم این گروه هستند. آنها نزدیک به ۲۹ میلیون یورو ارزش‌گذاری شده‌اند و با توپ پر در این مسابقات حضور پیدا خواهند کرد. الدحیل فصل گذشته نتوانست از مرحله گروهی صعود کند و امیدوار است در این فصل از رقابت‌ها عملکرد متفاوت‌تری را از خود به نمایش بگذارد. الدحیل در سال ۲۰۰۹ تأسیس شده است و قدمت چندانی ندارد اما با بازیکنانی از جمله توبی آلدروایرلد، ادمیلسون، نام تائه هی و اولونگا (آقای گل فصل پیش لیگ قهرمانان آسیا) پا به این مسابقات می‌گذارند و در شرایط ایده‌آلی قرار دارند.

پاختاکور ازبکستان؛ غیر قابل پیش‌بینی

قهرمان فصل گذشته لیگ ازبکستان همواره در سال‌های مختلف گربه سیاه حریفان خود بوده است و تیم‌های مختلفی را به دردسر انداخته است. آنها هر چند شانس کمتری نسبت به الدحیل و سپاهان دارند و فصل گذشته نیز نتوانستند از مرحله گروهی صعود کنند اما حریف دست و پا بسته‌ای نیستند و دست‌کم گرفتن این تیم به منزله شکست خواهد بود. قدمت پاختاکور به ۶۶ سال می‌رسد و ارزش این تیم ۹،۹۸ میلیون یورو تخمین زده شده است. سرمربی آنها پیتر هیوسترا است و با بازیکنانی از جمله ارن دردیوک، دراگان چران، سردار رشیدوف و ایگور کریمتس در این رقابت‌ها حضور خواهند یافت.

نکته مهم: سپاهانی‌ها با وجود عملکرد نامطلوب در لیگ برتر به لیگ قهرمانان آسیا چشم دوخته‌اند. تنها راه نجات نویدکیا برای فرار از بحران، حضور موفق و صعود از مرحله گروهی لیگ قهرمانان آسیا است و طلایی‌پوشان برای رسیدن به این هدف در حال برنامه‌ریزی هستند.

دست رد طارمی به پیشنهادات لیگ برتر انگلیس

پای پرسپولیس در میان است

مهدی طارمی مهاجم ایرانی تیم فوتبال پورتو در اوج آمادگی به سر می‌برد و با درخشش در هفته‌های اخیر، یکی از سوژه‌های جذاب رسانه‌های پرتغالی و همچنین ایتالیایی (به دلیل درخشش مقابل لاتزیو) بوده است. عملکرد طارمی در این شرایط باعث شده است تا حتی بحث پیشنهادات سایر تیم‌ها از جمله باشگاه‌های لیگ برتر انگلیس به او هم به میان بیاید، آن هم در حالی که این مهاجم تا سال ۲۰۲۴ با پورتو قرارداد دارد.

انتقال «لوئیس دیاز» بازیکن سابق پورتو و هم‌تیمی طارمی به تیم لیورپول انگلیس در نقل و انتقالات زمستانی نشان داد که پورتو کاملاً از سوی تیم‌های بزرگ اروپا رصد می‌شود و انتقال مهاجم ایران به تیم‌های بزرگ‌تر چندان دور از دسترس نیست.

روزنامه OJogo پرتغال در شماره امروز خود گزارشی را از شرایط طارمی در پورتو منتشر کرد و به پیشنهادات تیم‌های لیگ برتر انگلیس به مهاجم ایرانی پرداخت. این روزنامه تأکید دارد که طارمی به چند دلیل فعلاً در پورتو می‌ماند و قصد جدایی از این تیم را ندارد.

در این گزارش با تیتر «مهدی جام‌ها را به جک‌پات مالی ترجیح می‌دهد» آمده است: «شرایط ارائه شده توسط پورتو، شانس جدی برای کسب جام‌ها و حضور منظم در بزرگ‌ترین رقابت باشگاه‌های اروپا مطابق با برنامه حرفه‌ای مهاجم است. فقط چیزی مشابه با این وضعیت باعث می‌شود او پورتو را ترک کند. نشان دادن نماد پورتو برای هواداران با هر گلی که به ثمر می‌رساند، به علامت خاص و ویژه طارمی تبدیل شده است؛ بازیکنی که در داخل و خارج از زمین در حال اثبات تعهد کامل به باشگاه است.» در ادامه این گزارش آمده است: «طارمی که فصل گذشته در کانون توجه فوتبال اروپا قرار گرفت، در نقل و انتقالات تابستانی و ژانویه پیشنهاداتی را از تیم‌های نیمه دوم جدول لیگ برتر انگلیس دریافت کرده اما ترجیح داده است آنها را نادیده بگیرد. او با وجود اینکه می‌دانست انتقال به انگلیس یک جک‌پات اقتصادی (برد بزرگ مالی) برای او به همراه خواهد داشت، آن را نادیده گرفت.»

طارمی که در ایران آخرین بار برای پرسپولیس بازی کرده است، به نوشته این روزنامه پرتغالی حضور در تیم پورتو را به تیم‌های دیگر ترجیح می‌دهد و اولویتش مسائل مالی نیست: «استقلال مالی که طارمی در زمان حضور در ایران (پرسپولیس) به دست آورده است، به او این امکان را می‌دهد که در مورد برنامه شغلی خود عاقلانه عمل کند. مهدی در مرحله‌ای است که برای بردن جام‌ها و حضور منظم در رقابت‌های برتر اروپا بیشتر از پیوستن به تیمی در لیگ برتر که فقط برای میانه‌های جدول بازی می‌کند یا بدتر از آن سقوط نکردن، ارزش قائل است.»

در بخش دیگری از گزارش OJogo آمده است: «در ورزشگاه دراگائو (ورزشگاه اختصاصی پورتو) طارمی می‌داند که تمام شرایط را برای دستیابی به این اهداف بدون تأثیرگذاری بر محبوبیتش در ایران، در اختیار دارد؛ حداقل تا زمانی که به این روند ادامه می‌دهد و در چند هفته اخیر، این کاری است که او بیش از همه انجام داده است. در چهار بازی اخیر او همیشه یک اقدام تعیین‌کننده انجام داده است. او در حال حاضر ۲۹ بازی در این فصل دارد، شش بازی کمتر از فصل ۲۰۲۰-۲۰۲۱ و در دو مسابقه توانست یک گل را با یک پاس گل ترکیب کند.» (مقابل لاتزیو و اسپورتینگ لیسبون)

مطلب روزنامه پرتغالی به شرایط دشوار طارمی در پورتو، نیمکت‌نشینی و دور بودن او از تیم ملی ایران هم اشاره کرده و در پایان نوشته است: «دربی مقابل اسپورتینگ در آلوالاده، تنها آخرین نمونه از تأثیر طارمی بر عملکرد هجومی پورتو بود که باعث شد او به طور کامل نقشی را که لوئیس دیاز با جدایی از پورتو و پیوستن به لیورپول بر جا گذاشته بود، برعهده بگیرد. جالب اینجاست که او این کار را پس از یک دوره نیمکت‌نشینی انجام داد که با یک دوره آشفتگی ناشی از سوءتفاهم با دراگان اسکوچیچ، سرمربی تیم ملی ایران ایجاد شد. مهدی اکنون در حال صعود است. او به آینده نگاه می‌کند و احساس می‌کند بیش از هر زمان دیگری به کسب عناوینی که می‌خواهد نزدیک است؛ نه فقط به خاطر پول.»

صحنه‌ای که بعد از ۷ سال برای طارمی تکرار شد

مهدی طارمی ستاره ایرانی پورتو در هفته‌های اخیر بسیار آماده نشان داده و یکی از دلایل خوب نتیجه گرفتن تیمش در رقابت‌های این فصل است. مهدی بعد از درخشش مقابل لاتزیو در لیگ اروپا، در بازی بامداد جمعه تیمش مقابل اسپورتینگ لیسبون در جام حذفی پرتغال هم درخشید و باعث برتری پورتو شد. مهدی در این بازی گل اول تیمش را به ثمر رساند و پاس گل دوم را هم به هم‌تیمی خود داد تا پورتو در یک دیدار بیرون از خانه به پیروزی برسد. جدا از واکنش مهدی بعد از باز کردن دروازه اسپورتینگ که طرفداران حریف را دعوت به سکوت کرد، او روی گل دوم تیمش، کیفیت بی‌نظیرش را به نمایش گذاشت و با یک پاس رؤیایی، اوانیلسون را در موقعیت گلزنی قرار داد تا مهاجم برزیلی پورتو چاره‌ای جز گل کردن آن توپ نداشته باشد. طارمی و اوانیلسون به قدری با یکدیگر هماهنگ هستند که روی صحنه گل، مهدی بدون آنکه نگاهی به اطرافش کند، با یک پاس پشت پای فوق‌العاده، توپ را به هم‌تیمی‌اش رساند. پاسی که سوژه توئیت‌های هواداران پورتو درباره کیفیت فوق‌العاده مهاجم ایرانی تیمشان شده است. نکته جالب اینکه، طارمی پیش از این هم سابقه دادن چنین پاسی داشته است. در فصل ۲۰۱۵ لیگ قهرمانان آسیا و در مرحله گروهی بود که پرسپولیس در ورزشگاه آزادی موفق شد با ۳ گل لخویا را شکست دهد. گل دوم آن بازی روی پاس طارمی به هادی نوروزی فقید به دست آمد که پاس دیشب طارمی به اوانیلسون، بی‌شباهت به آن پاس نبود و اتفاقاً در توئیت‌هایی که درباره مهاجم ایرانی پورتو زده شده، به این نکته هم اشاره شده است.

مؤمنی: با این تصمیم AFC دیگر چرا لیگ برگزار می‌کنیم؟

مجیدی بخواهد از اوکراین بازیکن می‌گیریم

عضو هیئت‌مدیره باشگاه استقلال گفت: استقلال در واقع یک باشگاه خصوصی است که به سختی امور مالی‌اش را اداره می‌کند و لی باید به جنگ تیم‌هایی برود که ماه به ماه پول به حساب‌شان واریز می‌شود. محمد مؤمنی، بازیکن اسبق و عضو هیئت‌مدیره باشگاه استقلال در گفت‌وگو با خبرورزشی، درباره رویارویی استقلال و گل‌گهر سیرجان و همچنین تصمیمات اخیر گرفته شده از سوی کنفدراسیون فوتبال آسیا برای معرفی تیم‌های برتر جهت شرکت در لیگ قهرمانان بعدی آسیا اظهاراتی را مطرح کرد.

■ **دیدار استقلال و گل‌گهر را چطور پیش‌بینی می‌کنید؟**

بازی با گل‌گهر مسابقه بسیار سختی است. قطعاً پیروزی در این بازی می‌تواند سکوی پرتاب برای استقلال باشد و ما را به اندیشه‌های ادامه‌دهنده مسیر صدر جدولی‌مان نزدیکتر کند. از طرفی ما نیز منتظر لغزش رقبا هستیم تا از این نظر شرایط‌مان بهتر هم بشود و در صدر جدول با خیال راحت‌تر به کارمان ادامه دهیم.

■ **از گل‌گهر چقدر شناخت دارید؟**

به هر حال مربیانی که تا دیروز در استقلال کار می‌کردند و می‌کنند دوست دارند توانایی‌هایشان را به رخ هواداران استقلال بکشند. از طرفی بازیکنانی هم که پیش از این عضو تیم استقلال بودند می‌خواهند به نوعی خودشان را مقابل هواداران و سرمربی امروز استقلال تثبیت کنند که این حق‌شان است اما در چنین شرایطی می‌طلبد که بازیکنان استقلال تلاش بیشتری کنند.

■ **بیشتر در این باره توضیح می‌دهید؟**

ما حتماً باید ظرفیت‌های بیشتری از بازیکنان‌مان در این بازی ببینیم. استقلال باید در نیمه اول کار را تمام کند تا در نیمه دوم با اداره بازی برتری و دلیل صدرنشینی‌اش در همه هفته‌های گذشته را ثابت کند.

■ **با توجه به حضور استقلالی‌های زیادی در تیم سیرجانی برخی دیدار این دو تیم را مصاف استقلال الف و استقلال ب می‌دانند؟**

اصلاً چنین چیزی نیست! هرگز استقلال ب وجود نداشته و ندارد. آقای قلعه‌نویی مربی یک تیم کاملاً مستقل است که با استقلال تفاوت‌های زیادی دارد به ویژه از نظر مالی. آنها هرگز دغدغه و مشکل مالی ندارند در حالی که استقلال یک تیم کاملاً خصوصی است که با زور بازوی خودش اداره می‌شود.

استقلال یک باشگاه کاملاً خصوصی است

■ **مطمئنید استقلال خصوصی است؟**

بله! اگر کسی توانست ثابت کند ما از وزارت ورزش پولی می‌گیریم حرف ما غلط است. فرق ما با باشگاه‌های تحت پوشش گروه فلزات مانند فولاد، آهن و مس مثل سپاهان، ذوب‌آهن، فولاد، گل‌گهر و خیلی‌های دیگر این است که آنها از جیب خودشان خرج نمی‌کنند بلکه ماه به ماه پول به حساب‌شان واریز می‌شود.

■ **پس شما با مشکلات مالی زیادی دست و پنجه نرم می‌کنید؟**

ما با مشکلات مالی دست و پنجه نرم نمی‌کنیم، بلکه با تفکرات خودمان و با تلاش شبانه‌روزی، زحمت می‌کشیم و پول به دست می‌آوریم. برای همین می‌خواهیم نتیجه این تلاش‌ها در مسابقات جلوه کند.

■ **فیفا شرایط ویژه‌ای برای فوتبالیست‌های روسیه و اوکراین در نظر گرفته است. در شرایطی که استقلال مدافع کم دارد، احتمال دارد از اوکراین و روسیه فوتبالیست به خدمت بگیرید؟**

این بستگی به نظر سرمربی تیم‌مان دارد. قطعاً با توجه به خروج مرادمند و یزدانی، نیاز داریم تیم را ترمیم کنیم اما اینکه به چه صورت و چه ترتیبی باشد بستگی به شرایط مالی باشگاه و خواست کادر فنی دارد. هدف اصلی ما این است که با اتکا به همین نفراتی که در اختیار داریم، به روند رو به رشدمان ادامه دهیم و مقابل آنهایی که دائم دوست دارند درباره استقلال حرف بزنند بایستیم. مطمئن باشید ما نمی‌گذاریم حق‌مان ضایع شود. تا جایی که زورمان می‌رسد از استقلال دفاع می‌کنیم، اگر هم نرسید دیگر لابد نمی‌رسد.

■ **به عنوان عضو هیئت‌مدیره باشگاه استقلال، نظرتان درباره تصمیم AFC برای معرفی نماینده‌های ایران به لیگ قهرمانان بعدی آسیا چیست؟ خبر دارید که معرفی نماینده‌های ایران برای لیگ قهرمانان بعدی به فدراسیون واگذار شده؟**

این یک بحث عبث و بی‌فایده است. پس اگر اینچنین است دیگر برای چه لیگ برگزار می‌کنیم؟ این کار کارشناسی نشده بوده. البته مشخصاً به خاطر مسائل مالی است که AFC چنین تصمیمی گرفته اما اگر قرار باشد تیمی به آسیا برود تا از کیان فوتبال این مملکت دفاع کند قطعاً باید استحقاقش را هم داشته باشد. به نظر من این حرف‌ها پخته نیست و تا آن زمان تغییر خواهد کرد.

خبرگردی
NEWS BROWSING

آقاکریم رابط کادر فنی و مهاجم ازبک شد

باشگاه پرسپولیس بعد از کش و قوس‌های فراوان موفق شد با مهاجم خارجی مد نظر خود قرارداد ببندد و شیرزد تمیروف مهاجم ۲۳ ساله ازبکستانی با پشت سر گذاشتن تست‌های پزشکی و عقد قرارداد، چند روزی است که در تمرینات پرسپولیس شرکت می‌کند و در صورت نیاز کادر فنی، می‌تواند در بازی یک‌شنبه مقابل صنعت نفت آبادان این بازیکن به میدان برود و اولین بازی خود را برای تیم جدیدش انجام دهد. نکته جالب اما در خصوص تمیروف این است که این بازیکن نمی‌تواند به زبان انگلیسی با اعضای کادر فنی و بازیکنان پرسپولیس صحبت کند و همین موضوع به یک مشکل برای مهاجم جدید پرسپولیس تبدیل شده است. تمیروف که به سختی می‌تواند به زبان انگلیسی صحبت کند، تقریباً به زبان‌های روسی، ترکی و البته زبان مادری خود یعنی ازبکستانی مسلط است و می‌تواند به این زبان‌ها حرف بزند. همین موضوع باعث شده تا کریم باقری که به زبان ترکی مسلط است، با این بازیکن ازبکستانی ارتباط برقرار کند و نکات لازم را در تمرین به تمیروف منتقل کند. در واقع آقاکریم رابط بین کادر فنی و مهاجم جدید پرسپولیس است. همچنین وحدت هنانوف و منوچهر صفروف دو بازیکن تاجیکستانی پرسپولیس که به زبان روسی تسلط دارند، به خوبی توانستند با تمیروف ارتباط برقرار کنند و با مهاجم ازبک رفیق شوند.

تأکید گل‌محمدی به تمدید قرارداد ۸ پرسپولیسی

یحیی گل‌محمدی تأکید خاصی بر تمدید قرارداد ۸ بازیکن تیمش دارد. قرارداد ۱۰ بازیکن پرسپولیس در پایان فصل تمام می‌شود که از آن جمله می‌توان به سیدجلال حسینی اشاره کرد. گل‌محمدی تأکید دارد که قرارداد ۸ نفر از این بازیکنان تمدید شود و شاید برای فصل آینده قید دو بازیکن را بزند و قرارداد آنها تمدید نشود. سرمربی پرسپولیس هنوز از عملکرد باشگاه در فصل نقل و انتقالات راضی نیست و طبعاً می‌خواهد در ابتدای فصل آینده خریدهای زیادی انجام بدهد. در لیست تمدیدی‌های پرسپولیس نام بازیکنانی چون امیری، پهلوان، ترابی، سعید آقایی، میلاد سرلک، سیدجلال و... دیده می‌شود. گل‌محمدی این روزها بیشتر نگران ماجرای تمدید قرارداد مهدی ترابی است.

حضور تماشاگران در دیدار کره‌جنوبی - ایران در ابهام

فدراسیون فوتبال کره‌جنوبی هنوز درباره حضور تماشاگران در دیدار با ایران تصمیم‌گیری نکرده است. به نقل از سایت اسپورتس کره‌جنوبی، دیدار تیم‌های ملی کره‌جنوبی و ایران در مرحله نهایی انتخابی جام جهانی ۲۰۲۲ در گروه A قاره آسیا به احتمال فراوان در ورزشگاه جام جهانی سئول برگزار خواهد شد. تاریخ برگزاری این بازی ۴ فروردین ۱۴۰۱ است. یک مقام رسمی فدراسیون فوتبال این کشور درباره زمان و مکان دیدار با ایران گفت: این بازی به احتمال فراوان در ورزشگاه جام جهانی سئول برگزار می‌شود. هنوز این موضوع قطعی نشده اما سئول گزینه محتمل محل برگزاری این بازی است. وی درباره زمان این بازی و حضور تماشاگران اظهار داشت: زمان دقیق مشخص نیست اما احتمال می‌دهیم که ساعت ۱۹ یا ۲۰ به وقت محلی باشد و برای پخش تلویزیونی آن باید گفت‌وگو کنیم. هنوز دستورالعملی درباره قرنطینه و حضور تماشاگران در ورزشگاه وجود ندارد. پس از تأیید ورزشگاه درباره این موضوع هم تصمیم می‌گیریم. این در حالی است که سایت فیفا زمان برگزاری دیدار کره و ایران را ساعت ۲۰ به وقت محلی (۱۵:۳۰ به وقت ایران) و محل آن را ورزشگاه جام جهانی شهر سئول اعلام کرده بود.

غیبت قطعی ۳ بازیکن نفت مقابل پرسپولیس

غیبت سه بازیکن تیم آبادانی در بازی با پرسپولیس قطعی است و طالب ریکانی به دلیل محرومیت و همچنین حسین بغلانی و محمد اهل‌شاخه مصدوم نمی‌توانند در این مسابقه برای تیم نفت به زمین بروند. البته حسین ساکی هم پس از رفع مصدومیت به تازگی در تمرینات تیمش شرکت می‌کند و باید دید آیا علیرضا منصوریان روی استفاده از وی در دیدار با پرسپولیس ریسک خواهد کرد؟

سردار مورد توجه سایت یوفا

ستاره ایرانی لورکوزن قبل از دیدار این تیم با آتالانتا در لیگ اروپا مورد توجه سایت «یوفا» قرار گرفت. قرعه‌کشی مرحله یک‌هشتم نهایی لیگ اروپا هفته گذشته برگزار شد و تیم‌ها رقبای خود را در این مرحله شناختند. بایرلورکوزن که به تازگی سردار آزمون ستاره ایرانی را به خدمت گرفته در این مرحله با تیم آتالانتا رقیب شد. در همین رابطه سایت «یوفا» در گزارشی به تقابل‌های این دو تیم و اقدامات این دو تیم را برای تجدید قوای‌شان پرداخت. در بخشی این گزارش آمده است: باشگاه بایرلورکوزن برای تقویت خط حمله با وجود پاتریک شیک گلزن که دومین مهاجم خطرناک بوندس‌لیگا بعد از لواندوفسکی است، سردار آزمون ستاره ایرانی زنیت سن‌پترزبورگ را به خدمت گرفت. یوفا در ادامه به تاریخ پربار این باشگاه آلمانی در لیگ اروپا پرداخت و نوشت: لورکوزن بیش از هر باشگاه آلمانی دیگر در لیگ اروپا، از مرحله گروهی تا فینال، بازی‌های بیشتری (۴۹) انجام داده و تعداد بردهای بیشتری (۲۸) به ثبت رسانده است. آنها همچنین گل‌های بیشتری (۹۶) به ثمر رساندند.